盛京時報

陰曆丁丑八月八日
昭和十二年九月十二日
西曆一千九百卅七年

發行所 盛京時報社
奉天隅田町九番地

論說

斷禁鴉片更進一步 (續)

鴉片之爲物。廢人。毀家。病國。甚且移人本性。絕人生殖。促人壽算。開罪惡之端。構弱種之禍。其流毒由來已久。無量弊害。不勝僂計。我政府當建國之初。於建樹百忙中。即注意及此。當時甚於根絕患者之方針。制定法規。整備制度。並作種種設施。一面取締私種私運私售。一面限制患者。設立戒烟所及零賣所。發給吸烟証。取逐漸禁絕辦法。良著成效。蓋鴉片流毒旣久。患者彌廣。入手斷禁之初。不能操之過急。反滋流弊也。果然。僅經過四五年間之短時期。患者大爲減汰。私種私運私售者。亦已一律根絕矣。

政府得收此良好成績。乃更進一步。爲期建設明朗之社會。除於上月發表關於徹底斷禁鴉片麻藥佈告並蒙友方協力以植田大使名義發表肅正不正業者之聲明外。最近更注全力於此種事業之重要側面工作。擬將全國鴉片零賣所。由民營而移諸行政機關之手。以期一掃已往官家不及查覺之弊。更依零賣之有効適切化。而使患者得以消滅。聞現在正由各關係機關進行諸般調查及計劃中。對於其實現。頗爲期待。蓋必如是始能收得禁絕之根本効力也。

何則。因民營之目的。在於圖利。官營之目的。在於禁絕。旣曰圖利。則擧凡有利者。莫不肯爲。私運私售旣所難免。患者更可餌之以利。弁髦法規。是欲其禁絕。將永不可能。蓋倘眞至禁絕之時則民營者將無利可圖矣。官營之目的。旣在於禁絕。不但私運私售者無法存在。對於患者。自當秉承法規。毫不通融。盡其職責。務使患者逐漸禁絕而後已。况對此陷民。尤不能少存姑息。由官家親臨監督及鞭策。其收効之速且大。自不待言。

除此之外。尙有下列數點。亦有可注意之必要者。

(一)患者之登記 限一定之時期。使患者於其附近之官營零賣所登記。領取吸用証。此種吸用証。應注明吸用量。由官方逐日監督售與。不使過量。

(二)售與量之漸減辦法 吸用証上所注明之吸用量。應以年齡及体質爲標準。規定年限。分爲數期。逐漸減量售與。以至於禁絕。

(三)對自吸者之限制 對於在家自吸不到零賣所之患者。亦應以同法登記及分期漸減其售與量。並應限制其在指定之零賣所內購取。以便收統一監督之效。

(四)零賣所之漸減辦法 現經奉省當局調查。奉天市內有零賣所八十餘處。亘各縣共達六百處以上。如經官營後。似應逐年使其減少至禁絕爲止。

(五)私烟館之嚴禁 如經官營後。向之營此者。一旦失業。或將秘密設立私烟館。因而禁絕之功。必受其絕大之影響。官家對於取締上。務致全力。

以上所擧者。不過蠡測所及之見。共犖犖大端。當局自有通盤之萬全計劃。無須下愚饒舌。惟有一事。較諸鴉片尤須積極根絕者。即麻藥是也。因鴉片之爲害。其毒也緩。且富者嗜之。貧時尙可戒除。麻藥則不然。其毒之烈。足以促人速死。更且淪肌浹髓。雖患者瀕於凍餒。亦無肯戒除者。並以其代價較廉。故富室嗜者尙尠。患之者泰半爲貧人。貧人維生尙且艱難。再經其毒力所迫。其不爲匪爲盜者幾希。故曰根絕麻藥一事。較諸鴉片。尤爲當務之急。聞邇來經滿日双方當局協力。對此種不正業者之取締。雷厲風行。極著成效。足見當局愛民之殷。無微不至。建設明朗之社會。事半功倍矣。

日軍佔領馬廠堅壘 敵軍潰走現追擊中
赤柴部隊完全佔據人和鎭

(天津十一日電) 依據馬廠堅壘之敵軍、由十一日午前一時許開始總退却、故日軍對此追擊、於今晨遂佔領馬廠、

(又電) 迅速佔領馬廠一事、在日軍華北戰線、錦上添花、日軍現採追擊体勢、日軍〇〇部隊長、現已渡馬廠河、攻擊向南方退却中之殘敵、

【唐官屯十一日電】 赤柴部隊主力、十一日午前八時廿分、完全佔領人和鎭、城頭高揭日章旗、

【天津十一日電】 午前九時日軍司令部發表、一、昨十日午後四時半許、赤柴部隊、奪取前屯附近馬廠河陣地之一角、戰況展開有利而過夜、

一、十一日午前零時半、敢行前線夜襲、突入馬廠北方陣地、至午前三時許、敵軍金城湯池之馬廠一帶敵陣地、日軍完全佔領、永野、沼田兩部隊、冒渡濁水、現追擊中、

敵軍自昨日以來之戰鬪、遺棄多數屍體、陷於四散狀態、向南方潰逃、

空軍轟炸敵兵

【又電】 日本空炸隊〇架、十一日拂曉、對陽高鎭宏堡前方之敵軍、開始猛烈轟炸、

日空軍殲滅馬廠敵陣地

【津浦線〇〇十日電】 十日晨七時〇〇部隊之砂田部隊〇〇架、島谷部隊〇〇架、擧全力猛炸津浦路流河鎭及馬廠敵軍、〇〇架編隊之日空軍威力、非常壓制敵軍、雖受敵軍地上射擊、然毫不恐懼、爆音轟及拂曉之河北原野、流河鎭及馬廠河沿岸敵陣地、殆已潰滅、與此轟炸相呼應、地上部隊亦趁勢進攻、一齊占領馬廠河一帶陣地、

敵陣呈大動搖

【〇〇十日電】 日軍〇〇部隊及〇〇部隊之〇〇機、繼續午前、於午后三時由〇〇出動、以馬廠爲中心、猛烈轟炸附近之陣地、使敵之第一線防地徹底的破壞、故南辛防(距第一線約三四百公尺)地區、因日軍之攻擊、殆已覆滅、敵兵業已見退却体勢之混亂狀態、並人和鎭方面之陣地、亦呈大動搖、

日〇〇部隊追擊敗殘兵至〇〇〇

【陽高十一日電】 山西軍拋棄田家灣一帶堪稱銅墻鐵壁之陣地而敗、日軍〇〇部隊跟踪追擊、歷七八兩日之久、將逃入天鎭縣城之一部山西軍包圍、復沿平綏線急追於羅文皇燕家堡一帶、正午追至縣城、蟠踞之敵軍、痛遭〇〇部隊攻擊、攀山涉水逃竄之敗殘兵、不得稍息、日軍一再緊追、不用載重汽車、爬山越嶺、一日衝破十餘里、因此、小行李班之苦力、多仆地不起、除彈藥外、未携任何物品、日軍有疲憊而仆者、亦不能施行手術、〇〇部隊長以下將士、皆體倦如棉、因急追過甚、致兵站班之輸送食糧斷絕、追至〇〇〇之兩日、均以堅澁之蘋菓等物充饑、渴輒取飲河水、十一日抵〇〇〇、村民隱匿山中、食糧僅粟與馬鈴薯、尙無所存、質之所餘數名中國軍、判明中國軍於日軍到來五日以前、屯營此地、因在構築長城完善之山頂、係防護大同之要地、

占領陽高之激戰

【又電】 〇〇部隊驅逐田家灣一帶之山西軍、八日午後、一擧攻擊陽高縣城、敵軍頑强抵抗、於此攻擊陽高戰、展開最勇敢的戰鬥、爲在張家口攻略樹立赫赫武勳之〇〇部隊、入夜在〇〇部隊砲兵之掩護砲擊下、破壞城壁、作突擊路、然敵兵據守內壁、以手榴彈頑强抵抗、當時該部隊之後藤軍曹以下七名男士、爲掩護突入縣城、只以槍劍突入城內、乘敵軍狼狽時、村澤隊長以下跳越牆壁、日軍陸續而入、敵兵潰走、九日午後四時半、日軍完全佔領陽高、

長谷川部隊開入陽高縣城

【陽高十一日電】 長谷川部隊、十日午後十時半、堂堂開入陽高縣城、立即開始掃蕩殘敵、

因日軍攻陷馬廠 自治運動呈活潑

【天津十一日電】 津浦鐵路線上要衝之『馬廠』、已告陷落、致二十九軍攪亂平津地方之企圖、全遭挫折、注視是役之河北民衆動向、愈趨於良好之途、據觀河北一帶自治運動、以此爲契機、將更見活潑進行、

湯淺部隊追擊

【天津十一日電】 進攻山地戰、勢如疾風迅雷之十河、湯淺兩部隊、十日午前十一時、自〇〇鎭出發、追擊〇〇方面之敵軍中、

共軍主力向綏遠開始移動

【上海十一日電】 被蔣介石任爲國民革命軍第八路總指揮之朱德以下共產軍主力、八月廿五日就任、發出出師覆電、其後據可靠情報、在陝西各縣分之共產軍六萬、八月末、在西安附近延安、完了集結、由南京側受相當的軍火彈藥之補給、終了紅軍改編、自入本月後、向綏遠歸化城方面、開始主力部隊之移動、傳謂該先鋒已抵南部綏遠、

日軍天谷部隊竟佔據月浦鎭要塞

【上海十日電】 十日天谷部隊所占領之月浦鎭、乃北連羅店鎭南連楊行鎭之敵軍最要之突角陣地、其營地甚堅、且敵軍以精銳部隊佈防、死力抵抗、因不堪天谷部隊猛攻、乃致敗退、

【又電】 〇〇線部隊之天谷淺間兩部隊、自十日早期、於陸海空軍猛烈掩護之下、開始攻略月浦鎭、午後一時、遂行占領、月浦鎭城頭、高懸日本旗、兩部隊、更繼續移於猛烈追擊、

寺井上尉談戰鬪情形

【上海十日電】 在月浦鎭附近戰鬪、受名譽負傷之淺間部隊寺井禎二尉、略談如左、敵軍集結月浦鎭附近、亘數次對我軍逆襲、但日軍對此加以反擊、戰鬪雖爲相當苦戰、惟日軍一致協力、擊退敵軍云云、

該上尉係德島縣出身、又淺間部隊〇隊石井惠三郎准尉、九日在月浦鎭附近戰鬪、襲入敵軍陣地、奮戰復奮戰、殺無數、惟竟中敵彈、致壯烈陣亡、該准尉自上陸以來、屢立奇功、就中對於偵察敵情、曾樹立偉大功蹟、

〇〇鎭陷落迫在眉睫

【上海〇〇前線十日電】 追近〇〇鎭之敵軍陣地五百公尺、猛攻敵軍之天谷淺間兩部隊、由今晨於日軍〇〇隊〇〇機及新銳〇砲台之掩護下、開始攻略〇〇鎭、至午後零時、砲聲尙隆隆震耳、〇〇鎭已被火災包圍、黑煙沖天、故陷落迫在眉睫、

在嘉定太倉地區中央軍陸續集結

【上海十日電】 據可靠情報、在嘉定方面集結之敵軍爲十一、十四、廿四、五六、六十、六十五、六十七、八十七、九十八、百十二、五十一、九十之十二個師、人員約達十一萬、該主力擬邀擊日軍、一部已向羅店鎭方面移動中、更在太倉方面、中央軍有力部隊、頃似集結中、

永津部隊在滬奮戰記

【上海十日電】 記者十日赴〇〇訪永津部隊長、可謂爲在鄉土久經歷練奮鬥之將士情形語記者云、於上月廿四日上陸、縱橫之溝渠頗覺苦惱、〇〇徹夜告急、且時受敵軍之轟炸、東

爲對日抗戰最高機關 新設全華最高政府會議
以蔣之獨裁機關爲特色

【上海十日電】 據由南京情報、國府曾擬將全國國防委員會擴大强化、以資收拾時局、然由抗抵日軍猛擊、決定放棄依國府組織法之政府構成、於九日在南京開辦之中政會中全會、連續會議、可決全華最高政府會議法、關於對日抗戰、爲國府最高機關、新設全華最高政府會議、該會議統轄對日抗戰之內外一切之軍務政務、除決議機關外、爲實行機關、從而關於對日抗戰、至於五院及國府直屬各部會之上、指揮此等機關、由此觀之、全華最高政府會議、以蔣介石之獨裁機關爲特色、

駐日英使呈遞信任狀

【東京十一日電】 新任駐日英國大使克列基氏、十一日午前十時卅分、乘宮廷儀裝馬車在近衛騎兵儀仗下、參內宮中於鳳凰間覲見天皇陛下、捧呈信任狀及前任大使解任狀後、更偕夫人參進桐間、拜謁皇后陛下、致新任問候辭恭表敬意、

因華事實不正論旨薄弱 國聯對華頗冷淡
地中海案當前不暇顧及東亞

【日內瓦十日電】 中國向國際聯盟提訴日華紛爭一事、刻下殆已確定、日內瓦空氣、大抵對於中國提訴、極端冷淡、蓋基於左列理由、

一、相傳最初對於中國擁護國聯精神促進蹶起之法國、殊失望英美兩國靜觀的態度、只有躊躇而已、

二、國聯因日本對國聯各種事業、猶繼續協力、故不忍失去日本、

三、因地中海危機當前、東洋問題、寧置於第二義上、

四、八月三十一日所致國聯覺書中、中國竟演虛僞事實、且論旨脆弱、使關係者大感失望、

凡此等等、雖由國聯理想論而生之對華同情派、似亦暫有不能爲力之勢、

小杉行本身負重傷果敢歸還而陣亡

【〇〇十一日電】 曩者、七月廿八日、鹽田部隊〇機、於轟炸南苑時、敢行急降、不顧一切、予敵重大損害、方慶大奏凱歌之歸途、時小杉慶三軍曹操縱行本信夫軍曹射擊所同乘之某機、已受敵彈二十餘發、且兩勇士俱身負重創、知此生已矣、然猶互相奮勉、將炸彈盡投於敵地、操縱愛機、追踪僚機、返降於基地飛行場、爾時、先歸之僚機將士、意其平安凱旋、趨前視之、則一握操縱機、一握機關槍機、英魂緲緲、早告氣絕、國隊將士、對此名譽戰歿浩然千古之兩勇士英靈咸爲之惋惜不置、按小杉軍曹、青森縣人、行本軍曹岡山縣人、

方甫白、乍聞南方友軍砲聲將一切物品拋去、被船上日軍部隊猛攻之敵、遮蔽敵軍去路、予以獨一無之突擊、敵遂如將死之物而發狂、我軍分三路取包圍形勢、遮斷敵軍退路、乃告成功、已失歸途之敵、迷惑向我軍陣地而來、乃行突擊、於是隨處展開肉彈戰、九月六日、敵軍以一大隊出動、將其殲滅、斃者約四百名、鹵獲無數機關槍小槍等翌晨七日、仍繼續奮戰、砲聲止矣、於日下午小機之上、祭已斃戰友之遺骨、玻璃瓶中均植一輪之花、『戰友啊已復仇矣、』願加護君等之靈、謹祈成佛、

第一次聲明

【上海十一日電】 八月卅日華向國聯提訴之第一次聲明、申述自蘆溝橋事起、至八月十三日上海戰鬥勃發直後之經過、該聲明書要旨如左、

因蘆溝橋事及日軍軍事行動、戰鬥擴大、且日本拒絕外交手段解決、華側和平的解決努力、歸於泡影、日軍海陸戰隊、促進武力衝突、又遠距戰鬪場所之都市、成爲日空軍轟炸之犧牲、如此在華日軍事行動、目的在乎遂行大陸政策、且爲純粹的侵略行爲、華爲自己防衞、行使國家生存權利之一切手段、結果不得已訴諸武力、對日本侵害國聯規約基本的法則、巴黎和平條約及九國條約之事、喚起國聯注意、

第二次聲明

第二次聲明爲第一次聲明之補足的、略述自八月十三日以降至九月十日之事態、自八月末以來、日侵略行動、愈加强化、宣言對華沿岸封鎖華船交通、加以日機對非戰鬪員加以轟炸、破壞文化的設施、對此非喚起特別注意不可、日本爲破壞華政態、掃除華方文化計、向全華擬擴大侵略行爲云云、

國府外交部向國聯提出聲明書

【上海十一日電】 南京外交部對國聯提出聲明書、略謂此次事變、乃由日本挑戰的軍事行動而起、

華側更易京滬警備司令

【上海十日電】 京滬警備司令兼上海方面軍總指揮張治中、因其戰績不佳、蔣介石震怒、已派軍次陳誠代行指揮軍隊、張治中自覺無趣、乃稱病在蘇洲中德病院療居、

英派驅逐艦急赴汕頭

【香港十日電】 因日海軍航空隊之轟炸、汕頭陷於混亂狀態、故基於駐汕頭英總領事之要請、英驅逐艦斯雷普號、十日晨、由香港啓碇、急航汕頭、又送新任駐英代理大使哈烏氏之驅逐艦迪林號、十日抵汕頭從事英僑之避難救助、然九日轟炸、對外人方面、無有損害、

汕頭美領館似將關閉

【香港十日電】 福州厦門美國領事館、業已關閉、擬廣東來訊云、汕頭領事館、亦將關閉、汕頭美僑、九日已收容於亞秀比爾軍艦內矣、

敵機飛至虹口

【上海十一日電】 午前一時半、敵機飛至虹口上空、擲下炸彈數個、

閘北敵兵蠢動

【上海十日電】 閘北敵兵、十日午後三時及七時之二次、對日軍陣地、加以攻擊、然被日軍反擊沈默、

堀田中佐壯烈戰死

【唐官屯十日電】 十日午前十一時、日〇〇部隊佔領流河鎭、與此連繫、〇〇部隊向馬廠西方陣地、開始攻擊、響應空軍活躍、突擊激戰三小時後、午後四時半佔領之、在此戰鬪、赤柴部隊之堀田中佐、壯烈戰死、

華不掩飾敗戰 擬乞靈於諸國

【上海十一日電】 華方全面的敗戰、不能掩飾、擬樹立他力本願的計劃、訴諸世界輿論、以該勢力使日本陷於孤立、頃開始作得意宣傳、即由蔡元培、胡適、宋慶齡等對外知名之士動員、以渠等連名、向世界各國文化機關及文化團体、發送誣陷日本之文書、列擧滿洲事變以來之日華紛爭事件、强調『日本行動爲侵略全華、』之撒謊文字、

對日正義共鳴外人表明後援

【東京十日電】 日本軍勇猛果敢之印象、雖遠至歐洲、亦莫不交口稱頌、前曾庚來日之捷克世界皮鞋大王查氏、以本國大量軍械賣與華軍、苦惱日本、不禁憤慨、最近特致電共友日人某、內稱願將渠之私人飛機、呈獻日軍、未悉可否、如蒙辱允、即辦理獻呈手續、此事陸軍省以及將星等、深爲之感激、又德國漢堡市有婦人名哈坎特爾者、致函陸軍省、謂『吾已有二次從軍看護婦經驗、可是在正義之貴國、爲吾覓一適當工作、以相伺候云云』、篤誌願爲看護婦、陸軍不勝欣快、

有田氏抵平

【北平十日電】 由滿飛平之有田八郎、十日午前十時抵平、滯留約十日間、預定視察平津、

滬日僑民團長感謝對祖國後援

【上海十日電】 當此日華事變之際、對留滬日僑、祖國官民、以及遠至海外同胞之熱誠、上海居留民團長天野益三郎氏、十日代表居留民、發表感謝辭、

地中海會議開幕 審議安全航海提案

【尼恩十日電】 英法兩國政府邀請下之地中海會議、今日下午四時五十分、在尼恩公會堂開會、除德意阿爾巴尼亞三國外、關係九國代表、咸行蒞席、會議伊始、首由紹葆士議長闡明『會議目的、在解除地中海上船舶航行之不安、與增强國際法云云』、繼而蘇聯代表李特維諾夫氏起立致辭、首先表明對於德意兩國政府拒絕參加之事實、及未邀請西班牙政權之事實、萬分遺憾之意後、力倡地中海安全、對於蘇聯及黑海沿岸諸國、尤爲重大問題、次則英國代表艾登外長、提議將會議結果、通告德意兩國政府、陳述『希望兩國參加會議決定』之意、下午五時半、公開議事、暫告終了、會議即入於非公開的專門會議、審議英法共同關於地中海航行安全法之提案、下午八時始散會、

本報十一日午前四時發行不再誌號外、閱戶若未接收、向報差可以索要、

本日三大張

協和會全聯協議會 昨日隆重開幕

張總理植田顧問均親臨訓示

【新京專電】協和會全國聯合協議會、於昨(十一日)午前九時許、在國務院會議室內、由會長及名譽顧問並全國各地代表約計二百餘衆參與之下、當即盛大舉行開幕、當日於全體入場着席後、即行開會、於合唱國歌聲中、由會長張總理以及名譽顧問植田司令、分致訓詞、繼爲甘粕總務部長行會務之報告、代表者氏名呼點後、即行正副議長之選任、滿場一致推任張燕卿氏爲議長、徐景明、渡邊德重副之、並行宣誓文議案整理、各種委員會之設置後、對康德三年度全國聯合協議會決議事項處理之經過、舉行報告、正午休息、午后則爲政府各機關施政方針之說明後、於是該大會之第一日程、當於該日之午後四時許終了、定今日(十二日)仍賡續開會、協討各項議案、玆將當日會長張總理及名譽顧問植田司令官之訓辭並星野總務廳長之施政方針演說、照錄如下、

對於非常時局對策 望國民至誠協力

星野總務長官施政演說

星野總務長官

星野總務長官在協和會全國聯合協議會之施政演說如次、

際玆舉行本年度全國聯合協議會、謹陳述政府施政方針之機會、爲余所欣快、

協和會與政府、在於表裡一體之關係、相互努力、具現滿洲建國理想、但在現下非常時局、不須不成爲一心一體以渡過難局、從而關於今後政府應採之各種對策、俟諸位以及全協和會員之完全的諒解、並衷心之協力援助、爲絕對必要、余借此機會、切望諸位休諒政府之意而與以協力、關於此次發生事變之原因、及對此之友邦日本並我政府方針態度等、諒早在諸位洞鑒中、今簡單言之、此次事變、不外對於隣邦中國之赤化魔手、日本以正義之力而加以膺懲、即中國壓制民衆於赤魔獨裁下、對於滿日道義國家、試行抵抗、委人民於泥塗、日本對之乃基於東洋道德、以正義相膺懲、救無辜民衆於水深火熱、確保東洋和平貢獻世界永久和平、正義大旆所向、固無能抗之敵、暴戾無極之中國軍閥、刻刻趨向潰滅一途、洵爲事實所示、殆不容疑、雖然、赤魔不擇手段、且標爲暴虐執拗、從而此次事變、不僅是一南京政權之沒落或屈服而告終、須亙相當長期間之繼續、

然而盟邦日本、對於本事變之決意、毋庸贅說、與之有不可分關係之我國、亦須同其覺悟、舉其國力、互相協力、畏懼皇帝陛下向日本皇帝陛下御發親電、闡明兩國精神一體之眞義、早爲諸位所洞鑒、

政府奉體右項御親電之本旨、將運固國防國家體制、整備國家總動員姿勢、於物心兩方面俱舉滿日一體共同防衛之實、政府當入第二期建設、對付四圍國際情勢、樹立產業開發五年計畫、改革行政機構、且於治安民生各方面力圖充實施政、並謀其浸透、努力整國防並經營的國家體勢、是故際於此次事變之勃發、對付事態之急變、得以整齊所要準備、際於現下時局、政府政策之根本、第一爲統一民心之完成、建國以來、於民族協和大旆下、依據建國理想、努力國民之融和統一、於此已經五年、其成果甚有可見者、於此時局、國民善遵政府之宣示、信賴盟邦日軍武威、概示安定情態、不勝欣快、雖然今後隨事變之進展、國政將趨多端、此時可能豫想反滿不逞之徒、及時思逞、政府期將與協和會及其他各方面密切連絡、努力防遏、同時爲使民衆徹底諒解我國確固不拔之信念、對於非常時局國民精神的動員之萬無遺憾、

第二爲在滿日經濟一體之基礎上、對付非常時局、圖增强整備產業經濟、以便供給戰時資材之圓滑、爲此將所定產業開發計畫增產目標方法及緩急次序等加以若干修正、要緊急者、則排除萬難、速急期其實現、就中籌措資金、如從前悉期待諸日本、到底困難、究竟除依賴國內資金動員外無他、又由他方面觀之、際此非常時局、努力改善國際收支、由持伸張國力上爲絕對必要、由此兩點觀察、必然的所生結論爲將消費中依賴輸入品者、加以徹底的抑制、一方蓄積國內資金、向擴充生產力方面資金之動員、如是亦爲平時伸張國力之正當常道、當局對此、各議求必要措置、隨今次事變之重大性及共進展、加以相當斷然的臨機手段、亦爲不得已、政府及官公職員、決意將率先抑制消費、並對於必要資金之動員、官吏以伺候國家之精神進而援助、是以切望民間亦不待政府指示或命令、起而做照此精神完整對付難局之覺悟與準備、

對付現下非常時局、實行前項政策之場合、對於國民、國家權力之發動、有時或被强化徹底、或要請抑壓個人的慾望或將一部自由加以限制、或請忍某種程度之犧牲、亦未可知、關於此點、尤須切望協和會與以協力、努力使國民大衆得到充分理解、

次關於一般施政方針、將單簡說明、

關於我國第二期方針、曾于本年初在省長會議及總務廳長會議等已經加以說明、又於改革行政機構、以聲明或其他明白宣示其旨趣及精神、諒爲各位所知悉、此際再加簡單說明、

鑑於過去建設之實績與現下國際環境、不外希冀可能對付非常時局之經濟建設及民生之向上安定、國防治安之確保、隨之將行政經濟機構、加以改革整理、此外關於財政、由從來之健全方針、更進一步、轉向於合理的積極主義、其他本年度當見治外法權全面的撤廢、滿鐵附屬地行政權之移讓、政府對之亦整齊充分的準備、

義者政府決定改革行政機構、關於中央機構並一部地方機構、業已斷行改革、至於其他地方行政機構、爲圖整備、共於已發表之要綱、目下正加審議、關於此點、當由內務局長另加詳細說明、

關於經濟建設、設定產業開發五年計畫、以有事之時、必要資源之現地開發、國內消費之自給自足、及基於滿日經濟一體原則、供給日本之不足資源爲目標、亙農畜產、鑛工業交通各部門、企圖計畫的且積極的開發、俾便促進國力之進展、民生之向上安定、着着實行、如斯際於企圖計畫的開發之場合、就中於農業部門、認經濟機構之再編成爲必要、日前決定農事合作社設立要綱、將急行實施、適遭此次事變之勃發、對之將加應急的措置、

關於治安、依滿日兩國軍警之不斷的努力、顯著得舉肅正之實、誠不勝感謝、治安爲一日亦所不許忽略者、政府更致一層之力、努力確保之、本年度滿日軍警相協力、在所剩餘之治安不良地區之北部東邊及三江省之一部、企圖徹底的肅正、著著收效、値此現下時局、更加一段的注意、期確保治安之萬全、

此外將謹述者、爲襄于七月十五日恩赦詔書渙發、叛徒盜匪之徒、亦享有恕恩典、聖恩鴻大、不禁感激、仁慈所逮、蒙昧離反之徒、亦必自責反省、不禁感泣、關於民生之向上安定、雖所念慮、但因建國伊始、未得充分的設施、殊爲遺憾、値此第二期建設、方講積極的方策、以副國民要望、經濟建設計畫、所爲目的者、一在謀民生之向上安定、又隨東邊肅正工作之進展、樹立復興之準備進行、其成效諒爲諸位早所知悉、此外政府爲廣集衆智以樹適當方策起見、設民生振興會議、期施政之萬全、爲其第一次所產、已得速急禁斷鴉片麻葯方案、成立其方策、共根本旨趣精神、業以國務總理大臣佈告聞明、然而此事以因襲恒久之國民嗜好爲對象、收其實效、殊非容易、其第一條件、在於國民之自省自覺、於此基礎上、施政得當、則始可以達成所期目的、政府所採之方策、亦立脚於此項見解、還重點於國民大衆之教化上、同時力圖關係諸設施之飛躍的改革充實、至其內容、近當發表、關於其實行希望、在於指導民衆地位之諸位與以特別協力、

最後關於對付今後我國發展之人的資源之培養確保、再加說明、

我國物的資源極爲豐富、開發資金、亦略可對付、但最所感貧困者、乃爲人的資源、即在我國養成必要人材、並培養確保勞力、爲國勢發展上之極重大要件、此多半係教育問題會于五月公布之新學制、亦以是爲重要根基所策劃者也、換言之、我國教育之目的、計畫養成人的必要資源爲其重要根基、此外政府以養成國家植幹之人材爲目的、創設建國大學又設養成開發產業計畫上必要技術員之設施、均定于下年度開校、

關於一般勞力資源之不足、首先爲圖國內勞力之增强、講求必要措置、同時爲期勞力需給之圓滑調節、設特種勞力配給機構等、鋭意進行研究、如斯得到人物與資金之調和、則我國第二期建設、亦可圓滑遂行、

余欲陳述之施政方針、大要如上、時局益加緊迫之今日、政府及職員、以專一奉公決心期施政運營上之無誤、

値此機會、拜聽代表國民各層之諸位之無忌憚的意見、以資自省自戒、希望諸位充分理解政府意旨之所在、不惜與以最善協力、以舉宣德達情之實、

宜体詔書意旨 更舉協和之實

植田名譽顧問訓示

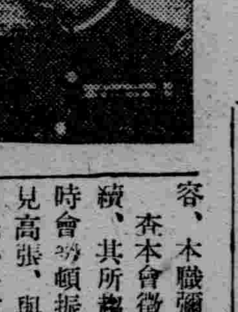
植田名譽顧問

今値舉行康德四年度全國聯合協議會、得親接諸君之偉容、本職彌覺欣快、

查本會徵諸過去五年之實績、其所趨嚮、內外一徹、近時會勢頓振、會員之資質、益見高張、與政府之施政呼應、納民心於道義、普及協和政治洵堪慶幸、此蓋賴諸君能奉体詔書之旨、誠懇力行不倦所致殊多辛勞矣、

然而、現下內外時局、極呈多事、承需愈益宣揚建國精神、顯現民族協和、多賴會員諸君之奮起、至協和會之趨嚮客歲曾經本職宣明開示、完成高遠之理想、實可爲連繫串近實踐所累積之金銘、深望於反映正當民意使無遺策外、併能翼賛政教、安各民族於共榮、益使日滿兩國不可分關係鞏固、不僅令友邦自享其信、尤作日滿華三國提携協和之礎石也、爰用此以爲訓辭、

康德四年九月十一日

名譽顧問植田謙吉

務須認淸時局 更臻團結奮鬪

協和會會長張總理訓詞

張協和會會長

方今東亞時局、已瀕罕有之難關、當局對於現下之時局、曾一再指示全國人民、諒諸君已充分理會、今余藉此機會、再向諸君直接略抒所懷、查此次中國事變、究其原因、終由南京政府之愚劣、且以自私小見而煽動反滿抗日之所致、其中潛藏共產主義者之可怖陰謀、亦不可忽視、自中國事變發生以來、在華北或上海等地、民國軍所出許多極非人道之暴虐行爲、蹂躪東洋道德、實爲全東亞民族光榮歷史上遺留一大污玷、但此種行爲、僅不過共產主義者之常習手段而已、至若赤化之禍患、今殊無再絮說之必要、彼輩共產主義者、今在全世界攻擊之下、進退維谷、共最後手段、唯有不擇時地、而狂逞其攪亂人類社會之罪惡也、

盟邦日本、一意安定東亞、復興東洋道德、以邁進建設道義社會、徵共對我滿洲帝國之實踐、諸君當已熟悉、而正義與力、必可致最後勝利、故日本軍所向披靡次第殲滅殘暴之中國軍隊與赤匪、且南京政府倚重最殷之各國、事變勃起、雖小有經緯、以後反有憤慨民國軍非人道行爲之勢、縱有蘇聯政府對南京政府獨示高睞、然孤立於國際間之蘇聯實力殊不足介意也、

所言之時局、雖極多難、然已節節抵於應達之地、今日滿華成立眞實提携、謳歌東亞和平、爲日已近、我帝國本諸滿日一体不可分關係、素對友邦日本絕對協力援助、日本政府業已準備鉅款、決心斷然澈底解決此次事變、我帝國政府、今日適値國力發展期、唯圖充實國力與厚殖民生、併專求鞏固國內民族之團結焉、當此時機、難免第三國散佈流言蜚語播放消息、淆亂地方民心、企圖擾亂國內治安、諸君當正確認識事態、信賴政府之處、與盟邦日本之實力、用此時機、使全國人民益加認識崇高之建國精神、鞏固民族之團結、促國力飛躍、斷不容地方民心稍有不安與動搖、値此重大時局、特舉行全國聯合協議會、得將政府之意轉達全國人民、併將全國人民之總意、上致政府、以舉宣德達情之實績、値此絕好機會切望諸君奮鬥至於進行會務、當循從諸君之準備、在會期中充分努力爲盼可耳、

康德四年九月十一日

滿洲帝國協和會

會長張景惠

全國代表晉宮謁見

【新京專電】參加協和會全國聯合協議會之各省代表百七十名、由中央本部長于靜遠率領、于十一日午後零時十分參內宮內府、同時五十分、拜謁皇帝陛下、旋于一時退下、

滿洲事變六周紀念日 舉行聯合祝賀會

同日並舉行秋季招魂祭

市公署擬定

奉天市公署、現以本月十八日爲滿洲事變紀念之期、爲表示慶賀起見、特經擬定於當日舉行聯合祝賀會、同時對於建國而殉職之滿日將士等、舉行秋季招魂祭典、現對當日實施之各項、刻已分別擬定如下、

（一）、報賽祭 於當日午前八時許在奉天神社舉行、

（一）遷座祭 於午前十時許在忠靈塔舉行、

（一）秋季招魂祭 於午前十時遷座祭舉行後、即行繼續舉行、

（一）紀念祝賀會 正午於浪速高等女學校講堂舉行、報名處所爲市公署、

（一）滿日陸軍病院慰問 午後一時三十分由滿日各機關代表前往並贈呈慰問金、

（一）、奉納武道 午後一時起至四時止、於忠靈塔、

（一）、奉納相撲 自午後一時起、至四時止、

（一）、奉納烟火、自午前八時、至四時止

（一）、撒餅 午後二時、

市公署爲喚起市民之注意並紀念起見、除舉行各項之行事外、並將飭令市內之商民住戶、一律揭揚國旂、以示慶祝云、

三鮮人冒充搜查 中途劫菜販

奉天新地號(門片不詳)住戶侯離、以販菜維生、月之十一日早八時許、乘自行車赴大西關菜行買菜、行抵一經路附近、遇有鮮人三名、將伊攔阻、聲言搜查、伊腰中原有國幣二圓、以囊藏極秘、未被搜出、乃竟將伊車上汽管奪去而逃、伊現報警査找云、

× × ×

奉天隣保委員制 近將實現

民生部社會司、爲舉國利民福之實、與中央社會事業聯合會協力、以主要都市爲中心、於全滿布隣保委員制、進行種種準備中、而奉天市公署、求省公署外關係機關之援助、基於中央之方針、期奉天市隣保委員制之急速實現、目下急於具体案作成、得中央之承認、至遲於本年中、準備着手實施、而爲實施方針、將全市按現行警察管區、分爲七區、由各區合計選出二百名之委員、確立隣保委員制、與奉天省社會事業聯合會及同善堂、職業介紹所、生業資金貸款處、其他各種社會事業團体協力、將救濟滿日鮮細民階級上必要之諸調査、人事相談、施療、施藥、其他一般救濟等事項、開始積極活動、

法院旁聽錄

小學教員無子納妾 意見衝突請離

馮治川、瀋陽縣人、年三十三歲、住大南邊門外、充保安寺小學校教員、本有前妻、因乏嗣、曾于去歲十月二十一日、經友人介紹、約范正坤爲妾、實行同居後、卿卿我我、生活甜蜜、近因日久生厭、彼此之間、竟意見衝突、口角之爭、時起蕭墻、范正坤乃狀訴奉天地方法院、請生離異、經審判官張錦藩、開庭調解、査范正坤體胖面白、精神活潑、玆將筆錄記下、

問(馮范正坤)多大歲數、
答、二十四歲、
問、那縣人氏、
答、撫順縣人、
問、住什麼地方、
答、住大西關大什字街、
問、馮治川、是你什麼人、
答、是我男人、
問、幾時結婚呢、
答、去年十月二十一日、
問、是正式婚姻嗎、
答、是、
問、因什麼請求調解呢、
答、爲離婚、
問、有什麼理由呢、
答、我不能與他作妾、
問、訂婚的時候、怎說的呀、
答、硬說作妾、誰知他家有女人呢、
問(馮治川)多大歲數、
答、三十三歲、
問、那縣人氏、
答、瀋陽縣人、
問、住什麼地方、
答、住大南邊門外、
問、你是作什麼的呀、
答、在保安寺兩級小學校當教員、
問、范正坤、是你什麼人、
答、是我女人、
問、幾時娶的、
答、去年十月二十一日娶的
問、是正式夫婦嗎、
答、不是、
問、怎麼不是正式呢、
答、因我無子納妾、
問、訂婚時候、說明啦嗎、
答、說明啦、
問、她要與你離婚你願意不
答、當初有期友、在席筵前提的她也願意呀、
問、她要與你離婚、你願意不、不問你如何提的呀、
答、離婚願意、她得返還我的財禮呀、
問、你願意離婚、財禮得返還你、是不是呢、
答、是、
問(馮范正坤)你受他多少財禮呀、
答、我應受他財禮呀、
審判官宣諭、本案調解不成立、發給調解書、正式起訴、畫押下去吧、(閉庭)

夫因人命正被覊押 妻送面包又被摔傷

俄人夫婦可謂禍不單行

奉天市小西關祠堂派出所管界祠堂院內門牌八十號玉和成轉運公司執事馬起坤、因欠薪司機俄人洛滿撓夫司基拳打斃命、已誌前報、玆該俄人之妻瑪利亞、於月之十日午后二時、與尙在北市場警察署覊押中之伊夫送面包、乘人力車行抵小西邊門外公園之前、對面迎來乘自行車者一人、急馳如飛、適與俄婦瑪利亞所乘之人力車相撞、以該自行車用力過猛、致將人力車撞翻、俄婦被跌於地、將高大之鼻、摔得鮮血橫流、破傷甚重、當經送往醫院、據云、須在一週內方可痊愈、誠所謂禍無双至、禍不單行、俄人夫婦可云太倒霉矣、

蝗螂捕蟬黃雀在後

竊賊途逢打槓手 得贓轉賣竟被逮

奉天市商埠地十三緯路民增里二十四號住戶徐占奎、三十七歲、原籍山東義水縣東里庄人、自來滿洲已十五年、現充鐵路局球場夫役、於月之十日午前四時許、由家上班、行抵九緯路高力坟附近、看由西來(即日站方面)一人、肩荷鐵管子一根、長約一丈五尺、狀殊倉惶、伊乃當前攔阻、痛加一棒、該人原係竊犯、當即將鐵管拋地而逃、伊得坐獲漁人之利、拾起該鐵管、至附近破爛攤床、正欲售賣、不意蝗螂捕蟬、黃雀在後、適被南市警察署搜查系員趕到、加以盤詰、遂即帶署訊辦云、

金市長首次視察 市立小學校

奉天市長金榮桂氏及副市長土肥氏、爲視察奉天市內各小學校之設施情形起見、特經擬定實地視察、已誌本報、玆經正副兩市長即於昨(十一日)午前九時起、由該署教育科長張明文及吉村視學等隨從之下、當即前往、當日視察之各小學、計爲五校、玆誌如下、(一)、十緯路兩級小學、(二)、大西關兩級小學、(三)小南關小學、(四)、大南關兩級小學、(五)文廟兩級小學

向各省縣 救濟金傳達式 定期舉行

皇帝陛下爲軫念奉天省內之水災特經御下賜內帑金以及關東軍司令官撥給救恤金之傳達式、已於本月九日舉行、業誌本報、玆奉天省公署爲向水災被害各縣舉行傳達起見、當經擬定於本月十四日午前十時許在省公署召集被水害之瀋陽、新民、遼中、遼陽、蓋平、鐵嶺、海城等七縣長參與之下、即由葆省長對各該縣長舉行傳達式云、

本報定期舉辦

象棋大會

歡迎各界人士參加

本報每日披露之『象棋消遣』、頗蒙讀者欣迎、函示意見、參考着法、日有多通、足見嗜此道者、大有人在、是以本報有『象棋大會』之發起也、矧玆秋高氣爽、金風宜人之候、砰然一局對坐、則萬慮俱淸、雖勝敗之有爭、亦雅人韻事、凡嗜此道者、盍興乎來、

象棋大會報名比賽簡章

報名手續 書明姓名、職業、住址、蓋章後、投函本報事業部、報名並須每一人附帶參加費一角(用郵票代付亦可)

人員限定 六十名(滿額之際登報聲明)

比賽地址 城內商務會大禮堂

舉行日期 九月二十日起午後三時舉行、亙五日間、至二十四日止(自廿一日起每日午後五時至九時)

比賽法(淘汰法) 分六次舉行之、第一、二、三、四次、以一盤決勝負、時間限制二小時、(但和局則另賽之、再和則用抽籤法決定、以下準此)、第五、六次、以三盤決勝負(但有一方連勝則第三局取消之)時間、限制三小時、

獎品贈品 由一名至十六名

盛京時報象棋大會啓

生活元基之嚴重
如同高廈之地基

仁丹
強化生活元基之
胃腸機能之工作
以根造眞正康健

仁丹

仁丹中所配新成份：

兩荷爾蒙　維他命乙
朝鮮人蔘　薩芙蘭

等的藥效與其工作，
爲強化生活元基上，
是絕對不可缺的要藥！

德用包（裝一千粒）伍角　試用包（裝一百五十粒）壹角

總經理處　大連市浪速町　日本賣藥株式會社仁丹部

森下仁丹株式會社出品

神皋雜俎

福昭創業紀 (52)

（儒丐著）

‖廖經世畫‖

第六回 冒白刄力取清河城 破明兵大戰薩爾滸

還有一個使他急於圖功的原因。如同南路主帥劉綎。右翼中路主帥李如柏。皆爲一時名將。足以爭奪他的功勞。萬一使他人着了先鞭。於他的名望便有傷了。其中尤以劉綎。是他一個絕對的競爭者。以此之故。他便惟日不給的冀奏膚功。方到薩爾滸。還不曾立安營寨。便又分兵去取界藩城。他這些舉動。全是眼空四海。目中無人。好象十拏九穩的。必定成功。那里知道。明兵全體。已不出太祖所料。早有應付之方。何況杜松這一路呢。這時界藩山上。防護築城夫役的四百軍士。已遠遠望見明兵漫山徧野。齊向界藩攻擊了來。但是在地理上。明兵却不及滿兵熟悉。他們一面招呼夫役。聚保吉林崖。一面繞出谷口。由明兵後方。掩擊了一陣。殺死百餘人。明兵突遭意外。已有些胆怯。杜松一見大怒。即率本部親兵。由前方轉到後方來拒敵。却不見一個人影。那四百軍士。早由僻路奔上吉林崖。與夫役合在一處。據高臨下。把杜松一陣好罵。氣得杜松哇呀呀亂叫說。你這羣不知死的鬼頭。待老子搶上山來。一個不留。說話間。他一馬當先。左有王宣。右有趙夢麟。指揮大兵。奮力向上攻打。其勢甚猛。並由薩爾滸大營。調來許多火器助攻。此時大貝勒已率八旗全軍馳至。當與二貝勒阿敏三貝勒莽古爾泰及諸大將商議曰。吉林崖上。僅有兵四百。須急遣千人助之。俟大兵掩擊。即馳下夾攻。現在杜松之兵。一半在薩爾滸。一半在界藩。我兵亦當二分。以右翼四旗兵攻界藩。以左翼四旗兵。攻薩爾滸。四旗各當一路。庶乎可以各奮其力。衆以爲然。遂遣千人由別徑赴吉林崖助戰。議方定。太祖駕至。問破敵之策。具以前議告。太祖曰。日暮矣。且從汝等。惟界藩山下。無須四旗之兵。宜抽二旗。以益左翼。合六旗之兵。先破薩爾滸之明兵。此兵破。則界藩之衆自喪膽矣。再令右翼二旗兵。遙望界藩明軍。俟我兵由吉林崖馳下衝擊時。則并力一戰。分撥既定。太祖遂率六旗之兵。約四萬五千之衆。直趨薩爾滸 山之明兵大營。太祖此等戰略。眞是微妙已極。在當時明軍諸將帥。決其是料不到的。不過我們在三百年後。由史書上。慢慢研究。纔恍然此法。是有所本的。當初戰國時代。孫子教齊王賽馬之法曰。以我下駟。對彼上駟。以我中駟。對彼下駟。以我上駟。對彼中駟。准保兩勝一輸。太祖此次戰略。完全與此法暗合。於此可見太祖不是不熟讀兵書。善於運用。定是天縱聰明。才略非凡。決非碌碌之輩。所能企及的。據諸家研究。那時明兵有十萬。其餘數目。恐怕都不實在。而太祖的八旗兵。僅不過六萬。明兵分四路。每路多者三萬餘。少者亦有一萬五千或二萬之數。四路之中。以杜松兵最多。將最勇。次則劉綎李如柏等。皆非等閑之輩。太祖如分兵拒戰。不第兵數不敷分配。而勝敗亦不可預期。於是乃活用孫子賽馬之法。先操兩個勝算。一路破。他處便皆聞風喪膽。不足畏矣。杜松一路。在明軍中固不失爲上駟。而太祖以六旗四萬五千之衆當之。已失其上駟之資格矣。欲知後事。且看下回。

暑中雜寫（郭德溥）

（一）

我常主張學校不該有長期的假日。而尤其是二個 月的暑假。更該縮短或去消最好的辦法。是將全年的假日平均分開。這樣每工作二天。便有一天的休息。既然不能過度疲勞。也不致將書本完全拋開。對於勤惰學生。兩都合適。而同時呢也免去了在長期假日中的渡日如年。無事可作的苦惱了。但是這個辦法。 若眞的實 行起來。則住在外埠的同學們一定要起來反對。因爲這是奪去了家庭團聚的機會了。

住在本城的同學。每星期都可以回 家看望。若是願 意的話。每天都可以。和放假是沒有大關係的。放了假在家住。也毫不覺得新鮮。外埠同學。離妻別子。盼望寒暑假是當然事了。

學校放暑假了。人家都高興的準備行裝。登車歸里了。而自己呢。沒精打采也搬回家來。

（二）

在這大熱的天。再要終日伏案。看什麼功課。若不是傻子便是超人了。我雖然絕不敢比使超人。但也不願意承認自己是傻子。只是平庸之輩而已。所以書本只配擺在書櫃裡裝裝門面。每天除了吃睡而外。躺在床上。靜臥養神。倒是必修科了。靜臥可以消暑。養神可以清心。不是麼？但在我於靜臥養神之後。常是沈入昏睡。及到醒來。周身只覺悶熱。頭腦更其昏懵。而毫未得却暑清心之效。但於靜臥養神之初。究竟可以舒服一下。所以也還繼續着。

夏天日 子太長了。獨處室內。心中總是煩躁。聲着樹叢中知了的拖長的叫聲。更感到無聊。像是受不了太陽的威逼才呻吟似 的。爲了找些 事情做。來掩飾這散漫的心情。有時將收集的照片取出來。檢閱一番。貼在藏像簿內。或找出幾本畫報和其他。閑書之類來翻閱。

但青年人多是好動的。不能常在死靜靜中生活。於是有時看看電影（可惜值得看的片子太少）。有時到學校和留在那裡的同學扯閑談。打球或逛逛小河沿。而晚飯後的北郊散步差不多成了慣例了。每天每天的在那走熟了的河岸上踟躕着。雖然引不起怎樣的興緻。但究可稍紓悄懷了。（未完）

聯話（雲閣）

▲諧對二則

某生乘師外出。與婢女携手相戲。師歸。他生稟告其事。師大怒。詰責某生。生詐不認。師出上聯云。『奴手爲拏』。以後莫拿奴手。』如能對出。則免罰。生即對曰。『人言是信。從今休信人言。』亦妙極也。

昔有某君結婚。新婦係童養媳。其友因贈以聯云『紅巾撤去人雖舊』『錦被牽來景亦新』。又有一友贈一聯云。『昔日堂中呼妹妹』。『今宵枕上喚卿卿』。雖戲謔語。亦頗饒趣味。作者爲誰。已忘其名。

以•蟲•鳴•秋 (4)（董甄賓）

——談談秋蟲的種類及其長鳴原因——

西風洒爽。五穀將熟。四野卿卿之聲。震耳欲聾。眠既不得。乃作閑思。昔韓退之送孟東野序文裡說。『以蟲鳴秋』。此情此景。恰如其言。但轉念秋蟲爲我所知者。正復不少。因以之爲題。談一談秋蟲的種類。及其長鳴的原因。

一、秋蟲名稱及形體

（甲）蟋蟀。就蟋蟀的形體來說。頭部的左右兩面。長有很大的圓眼。突出於外。在兩眼的中間。長兩根細長如絲的觸鬚。感覺最是敏銳的。下有口有極堅强的顎。嚙食植物。很是適用的。身體是黑褐色。和土色差不多。所以在草叢裏發見他是不容易辨識出來的。就是保護色的作用罷。

週身被一層硬皮。在胸部的背面。長有四隻極薄的翅。翅的顏色。比較體色淺。翅的位置。分前後。前翅短而且窄上有網狀紋。摩擦這個前翅。能够發出清脆的鳴聲來。後翅寬而且薄。平常便把後翅疊落在背上。前面兩隻短翅。掩蓋在後翅的上面。越阡度陌。防備人們的捕捉。便展開他邊寬薄的兩隻後翅飛起來到別的地方。這也可以說是防敵的工具了。

鼓前翅出美聲。這是雄蟀獨具的特長。雌蟀便沒有這種技托秋光 的能力了。胸部 的旁面。還有六隻脚。前頭四隻脚大小相差不遠。キ於行走的。或棲息在植物上用的。後面兩隻脚。比較前面的脚。大有數倍。屈伸跳躍。特別的受使。這是蟋蟀保護生命的安全。防止外來的危害一種特具的肢體。腹部的大。佔全體二分之一以上。腹的表皮。有橫節紋。像數節連接成的一般。腹的後端。具有針狀的細管兩根。平伸體外。雌蟀更在兩根針狀管的當中。特具一根較長的針狀細管。他拿這根長管。插在土裡產卵。以蕃殖他的種子。

寒花廬自娛（滕竹七）

清秋襲來。寒酸有何可恃。喜眼邊景色。身邊筆硯。聊備支吾。爰作自娛八首。

紙窗土壁月光光。茉莉花開滿院香。莫爲夜寒愁半臂。青荷原可綴衣裳。廚裏無儲未足憂。山妻許作數盃謀。醉醒滅燭悄然臥。風雨迎簾半壁秋。暮山銜盡夕陽紅。淡淡晴空淡淡風。天許學頭復學懶。聽人恣意說英雄。宇內名山究幾多。可能一一結茆窠。凌風夜半捫星角。說與詩人發浩歌。拾到松枝帶葉燒。中庭權作小茶寮。談狐說鬼聽不了。月上東牆一尺高。低檐茅屋短籬笆。扁豆爭開屋角花。靜裏乾坤忘度得。西山泉水蒙山茶。半畦花蔭三間碧。七碗茶生兩腋風。謾怨西陽無限好。天天分到一窗紅。十畝栽花不種禾。繞窗補屋總藤蘿。鄰翁自許耽風雅。笑取新詩換碧箋。斜陽半壁佐傾觴。醉倒籬邊總不妨。十年三萬六千日。如此顚狂能幾場。

鴻雪廬詩草（古澤北冥）

▲四月十九日自奉天至新京車中即興

風靄連日掃春霖。軟轎纔看旅雁歸。閑却清明寒食雨。荒村漠漠杏花微。

▲和伯衡金先生日滿俱樂部聚餐席上作。依韻並押每句頭字

日輾東瀛照紫闈。滿蒙天地負春暉。俱依脣齒牽捘契。樂土融融王道尊。

▲答嵩岡暘谷在新潟見寄詩（和韻三首）

一滴舟江水。墨光千里驚。讀來何限感。回首獨懷君。

萬里風塵老。家山杳不分。天涯一 孤客。獨嘯塞邊雲。

柏海東西三十年。爪痕還印朔庭邊。匆匆逆旅夢中夢。埋骨青山何許天。（蒙古人所謂柏海爾即貝加爾湖也）

登通化北山（董桂芳）

日射層巒畫意濃。好花尙未帶秋容。回頭無怪羣山小。已立東陲第一峯。

振衣千仞喜無塞。多少人家眼底看。從此絃歌昭雅化。不驚鷄犬得常安。

自登極頂興猶豪。踏破雲烟步步高。四野秋田欣大稔。西山群盜莫如毛。

修江一曲遶邊城。立杖峰頭夕照明。人世滄桑時代改。靑山依舊片雲橫。

到柳河口占（闕尊德）

壘山倚水柳河城。王者之民重化行。奉令來茲長權務。前途去此著賢聲。靑峰綠樹天然畫。碧檻紅橋水上程。如此風光如此境。莫教溫飽負生平。

夢•蝶•園•隨•筆（張雋昇）

▲十六羅漢與十八羅漢考（上）

世以十六羅漢。有以十六聞聲擬之者。有謂爲五百羅漢之傑出者。然經典 載佛伽梵般涅槃時。以無上法付囑十六阿羅漢。是十六羅漢。乃佛弟子十六人也。故張僧繇。盧楞伽。所畫羅漢。皆止十六。淸波雜志云。蘇扶搆十六羅漢。求山谷題名號。歸宗一見笑曰。夜來夢十六僧來掛搭。江西通志亦載貫休於雲堂院畫羅漢。已畢十五。從禪定起寫本身以足之。自宋世始有十八羅漢之名。 如東坡集中十八羅漢贊是也。淸高宗曾有御製考定。故近世多稱十八羅漢。 惟蘇軾十八羅漢贊。前十六尊與梵志合。 後二尊。一曰慶友。一曰賓頭盧。然賓頭盧即賓度羅跋羅墮闍。實複出也。今據淸高宗集中。唐貫休十八羅漢讚考之。始知十六羅漢之外。別有降龍伏虎二尊者。降龍即嘎沙鴉巴尊者。 位第十七。伏虎即納達密搭喇尊者。位第十八。以具大神通法力。故亦得阿羅漢名。按東坡所贊。於羅怙羅尊者。則曰。 龍象之姿。魚鳥所驚。似指降龍。於伐那婆斯尊者。則曰。逐獸於原。得箭忘弓。似指伏虎。惟羅怙羅即喇拉尊者。伐那婆斯即 拔納拔西尊者。是皆由中 土僧伽。未能深通貝筴輾轉傳訛所致耳。 高宗集中。於十八羅漢贊後幷跋云。唐貫休十六應眞像。見宣和畫譜。至今垂千年。流傳晰中。供藏於錢塘聖因寺。乾隆丁丑仲春南巡。駐西湖行宮。詣寺瞻禮。因一展觀。信寄筆也。第尊者名號。沿譯經之舊本。未合梵筴本音。其名次前後。亦與章嘉國師據梵經所定者互異。爰以今定同文韻統合音字並位次注於原署標識之下云云。（未完）

大豆譚（十二）（思柳）

據傳。從前興京一帶的作法是向裡面加玫瑰花片。遼陽一帶的是加香水梨乾。並有加杏仁的。如此經過一個相當時間。取出泡茶。芬芳絕倫。雖不及南洋咖啡之妙。也有其當然的香味了。這等茶現在已不流行。鄉村中尙有一種『炒米茶』。大概是豆麪茶的演進。不過因茶葉極廉。除了要故意想這一口東西吃的。也就無人費那一套大事了。惟獨今日上海等地。尙有一種『代用咖啡』就是豆麪茶的改良製法。十幾年前。奉垣小河沿奉恒新法豆腐公司。曾製若干『代用咖啡』。泡茶飲之。不無咖啡芳味。一時推銷很廣。其後倒閉。便無人再製了。在不種茶樹並且種也不能活的滿洲國內。若能多製一些『代用咖啡』也是自給自足的要圖吧？

▲『喝漿子』的十分普徧化

在都市裡一般人對於大豆天天要用的。不是豆腐。而是『漿子』。所謂『漿子』就是豆汁。他的滋養力。有人說他與牛乳差不多。例如豆漿裏有水分八九•二五。蛋白質三•一六。脂肪三•一〇。糖分三•〇二。灰分〇•四五。其餘的有一•〇二雜質。而牛乳呢？則有水分八六•〇六。蛋白質四•〇〇。脂肪三•〇五。糖分五•〇〇。灰分〇•七〇再有雜質一•一九。由這種比例上看。豆漿眞是大好補品。不怪通都大邑。到處有漿子館。而漿子館中。任何階級的人都有。大公館的老爺太太。雖不外出喝漿子。每天淸晨騎車用小瓶送漿子的人很多。此外。聽差女傭提罐捧鍋。到漿子房來灌取的也不爲少。至於街頭漿子担子。一年四季。無時間斷。這可以說是十分普徧化了。漿子的作法。更極簡單。就是作豆腐的前奏。在未把滷水。石膏。放到裡邊去以前。再把磨碎的豆漿去其渣滓。熬熟了。那就是頂好的漿子。愈濃愈好。以能掛碗邊與牛乳 同其凝結樣子的爲妙。普通喝他的多在淸晨空心的時候。在保持八十多度的熱劲時候。無論攙糖與否。都可飲用。若佐以油條大餅。索性廢止了早餐。也是很多。

未完

無線電

九月十二日（星期日）

新京放送局 廣播放送節目

前八、三〇 國歌建國體操、唱片、

九、〇〇 聖典講義（奉天） 奉天省教育廳轉教股長、祀孔後之感言、 那恭信

九、三五 國樂、—唱片—

一〇、〇〇 趣味講話、（奉天）竇有廉、萬里長城

一一、五九 時報

後〇、〇一 舊劇—唱片—

〇、三〇 演藝（大連）

一、二〇 新聞

五、四〇 新聞

六、〇〇 兒童時間（奉天） 講話、奉天市立中街小學校、孔子的一生、張福隆

六、三〇 歌舞曲—唱片—

六、五九 時報、新聞、明日節目預告

七、四〇 合奏、（奉天）楊翌喜、外樂舞昇平社、

八、〇〇 講演、協和會中央本部宣傳科長、回顧長春時代談國都 呂作新

八、三〇 舊劇、斷密澗、東方劇社票友

九、五〇 話劇、大同劇團 王屬官

一〇、三〇 講演、治安部軍政司長、王濟衆

一一、〇〇 新聞與唱片

一一、三〇 時事解說 唐新我

一二、〇〇 新聞與唱片

讀◇者◇之◇聲（仲珊）

答反響（集句）

▲讀八月廿五日本報載。 豌九君反響一文。敬答如下。

投其杖而拜曰。吾過矣。吾過矣。吾離群而索居。亦已久矣。（禮檀弓上。）人有言。（孟子萬 章上。）是謂過矣。（論語衞靈。）如之何則可。（孟子梁惠下。）敢請。（孟子梁惠下。）曰。於答是也。何有。（孟子告子下。）予豈好辯哉。（孟子滕公下。）子者。人之嘉稱。（顏師古。）有德有爵之通稱。（王肅。）父同市。（集韻。）野老通稱。老叟之稱。（康熙字典。）或告之曰。（孟子滕文下。）彼將曰。（孟子告子上。）非此之謂也。（孟子公孫下。）彼亦曰。（孟子告子上。）吾未見能見其過。而內自訟者也。（論語公冶。）又曰。（孟子公孫上。）且古之君子。過則改之。今之君子。過則順之。豈徒順之。又從爲之辭。（孟子公孫下。）我對曰。（論語學而。）無傷也。（孟子梁惠上。）往應之曰。（孟子告子下。）我不敢知曰。（書君奭。）君子之過也。如日月之食焉。過也。人皆見之。更也。人皆仰之。（論語子張。）我亦不敢知曰。（書君奭。）君子不怨天。不尤人。（孟子公孫下。）不怨天。不尤人。（論語憲問。）而今而後。（論語泰伯。）不敢不勉。（中庸。）今顧且有請也。（孟子公孫下。）仲尼不爲已甚者。（孟子離婁下。）是亦不可以已乎。（孟子告子上。）已而已而。（論語微子。）曰。不待三。（孟子公孫下。）予何言哉。（孟子公孫下。）老而不死。是爲賊。（論語憲問。）繼自今。（書立政。）自今至于後日。（書盤庚上。）禮以行之孫以出之。信以成之。（論語衞靈。）無恥過作非。（書說命中。）則庶乎其不差矣。（大學。）吾惛不能進於是矣。明以教我。我雖不敏。請嘗試之。（孟子梁惠上。）吾何爲不豫哉。（孟子公孫下。）實請見而辭之。（孟子離婁上。）無他。（孟子盡心上。）再拜。興。答曰。渺渺予小子。（書顧命。）惟予小子無良。（書。泰誓下。）若之何其。（書。微子。）常是時也。（孟子梁惠下。）拜手稽首誦言。（書洛誥。）（完）

燈謎（趙種雲）

龍套演小旦 一（禮記句一）
旗衣青衣
合衷共濟（易經句一）
同人親也
臥看牽牛織女星（詩經句一）
耿耿不寐
神官（四子句一） 天吏也
齊彌下惠能繼世（韓文句一）
衆謂柳氏有子（六才句一）
金錢厚意（鳥名） 謝豹
結婚公司
有限姻緣（曲牌）
北京請客 宴滿都
日映薦蓄（女伶） 金蓮花
漁舟逐水愛春深（劇目）
紅桃山
元祖像（電影片名）
成吉思漢之面具

象棋消遣 (114)

——希望讀者•研究示教——

第一百一十四局

割鬚棄袍

九 八 七 六 五 四 三 二 一

一 二 三 四 五 六 七 八 九

着法黑先（黑勝）

車九平一 車九退三 車二平四 帥六進一 卒四進一
帥六退一 卒四進一 帥六退一 卒四進一 帥六平五
卒四進一 帥五平四 卒七平六 帥四進一 馬九進八
帥四退一 卒四平五 帥四平五 炮九進九 象三進一
馬八進七

九星日鑑

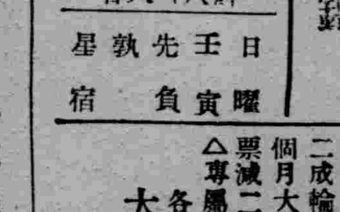

九月十二日 舊八月八日

日曜 壬寅 先負 執 星宿

▲一白之人、俄頃籌謀之計畫、定生嗟嘆、庚辛壬吉、▲二黑之人、雖生禍利、但抑制大望、酒吉、乙丙丁吉、▲三碧之人、爲他人花言巧語所牽引、發生迷惑、巽壬癸吉、▲四綠之人、名利兼行、繁榮之日、注意病厄盜難水災、甲丙壬吉、▲五黃之人、如不容納長上輔助之言以應事、定有失敗、乙乾癸吉、▲七赤之人、雖有多少澁滯、然不 介意進取、則吉、乙乾壬吉、▲八白之人、運氣未受提拔、計畫歸於失敗、忌動工遷徙大凶、乾壬癸吉、▲九紫之人、雖有爲人而見利之事、但若乘勢、後必凶險、甲丁艮吉

大阪商船出帆

◎開往門司神戶大阪 上午十一時開
▲瑞穗丸 九月十四日
▲亞米利加丸 九月十七日
▲烏拉爾丸 九月十八日
▲扶桑丸 九月二十日
◎開往基隆高雄（不載客） 每月三回
◎開往天津（不載客） 每月七回
◎開往•三•鹿•那
▲貴洲丸 每月十八日

滿鐵沿線各站及各埠日本國際觀光局 船票發售處
車船連運票（往復票火車票減二成輪船減一成）通用期限兩個月大連門司神戶間船價往復票減二成通用期限三個月
△專屬貨物代辦處 各地國際運輸株式會社

大阪商船株式會社 大連支店 奉天事務所

大連汽船出帆

◎天津行
▲長平丸 九月十四日
▲天津丸 九月十二日
◎基隆高雄行
▲山西丸 月 日
▲山東丸 九月廿日
◎新瀉伏木敦賀行
▲河南丸 九月十六日

一、上海航路上午十一時開船改爲正午
一、台灣航路下午四時開始改爲同五時

芝罘威海衛淸津雄基船票發售處
日本國際觀光局奉天分局大和旅館出張所
全城內分所（哈爾濱新京各地日本觀光局）
日電三—四六一一

大連汽船株式會社

阿波共同汽船出帆

◎開往仁川鎭南浦
▲長山丸 月 日
◎開往天津
▲長山丸 九月十七日
◎開往芝罘威海衛仁川
▲卅六共同丸 九月十五日

大連市山縣通 電話二一五〇〇一
阿波共同汽船會社

廣告事務請用電話（二）二〇二二一番

每星期日 午後五時公演
十錢跳舞大會
明日星期日 自午後五時起
精選會員充實之 新編兩組出演 舞星總動員
跳舞殿堂
斯塔跳舞場

敬告
啓者明十三日（星期一）係定期休業日決定休市一天特此謹告
七
奉天七福屋百貨店

無言戰士 軍用犬
應當何法訓練？

★★若說起★★ 軍用犬、或警察犬等等話、我們便覺得牠彷彿和家庭並沒有甚麼關係似的、而且牠們比常看的那些虎頭狗或鬪犬、我們更覺得可怕可畏、但是、事實上卻不像這樣地可怕、那已經訓練過的軍用犬、對於牠的主人、特別忠順、由主人方面看來、不但牠是最能可靠的、並且最可寧的存在、

至於軍用犬的訓練、在家庭裏所需要程度的訓練、並沒有何等的困難、所以我們在這應當舉國國防的現在、訓練軍用家庭犬、這是很有意義的事情、因爲軍用犬一來對國家很有利益的、而且爲一種軍國趣味、最合適再沒有比這個更强的、

★〔〕〔〕★

現在一般所說的軍用犬、就是最有名的狼種犬（普通叫軍用犬、全都是這一類）和德貝兒曼、賓謝爾和愛德兒、得利亞三種、

★★這三種★★ 軍用犬中、狼種犬要算是訓練最適的犬、但是牠容易罹病、而且在家庭裏很不容易治療的、這是牠的最大缺點、德貝兒曼是個德國原產的犬、牠雖富有勇敢性、但是另一面卻缺乏服從性、因此當訓練此犬、得須要有相當的耐久心、纔能訓練成功的、

愛德兒、這一種犬、和愛玩用的福克斯、得利亞、要算是同種、牠的性情、最能諒解人的心情、人告訴牠甚麼、牠就辦甚麼、是一種最伶俐的犬、然而美中不足的就是牠比以上所述的二種、稍微地缺乏項猛果敢心、但在家庭裏、這種軍用犬、要算是最適當的、還有一種是日本犬、這種日本犬、牠那伶俐的程度、比之歐美的大種、實有過之無不及的、然而、最可惜的事情、就是日本最近輸入不少的外國產犬、因此純粹的日本犬、到現在已不能常見的、總之、我們當訓練軍用犬的時候、

★★必得先★★ 考慮牠的性情、然後再施訓練、那麼管保你的訓練會收相當成功、

訓練軍用犬的方法、當然是不少、但是只要能够徹底地訓練左列的三種、那就算是十分二十分了、

◆＝第一日＝『脚傍行進』

【甚】麼叫『脚傍行進』呢？這就是犬與主人行走的時候、犬老在主人的膝傍並行前進的訓練、我們常在街上看見被犬引拉的婦女、這不是人帶犬走路、是犬帶人散步吧、這樣情形、看的也不很体面、若想矯正這個習癖、可怎麼好呢、這裏告許你一句、就是當你散步時、先是用脖繩、行走時、只要令犬走你的左側就行了、每天要這樣往下去、如果經過一個月、不必用脖繩、牠會自然的行走你身的左側、那狗若稍微伶俐些的話、不等一個月那麼長、就是一個星期、也能够訓練成熟了、

◆＝第二＝伏臥招呼

【伏】臥招呼、這是祗看字也明白、就是不等主人叫犬名以前、不許行動、叫犬在一定的地上伏臥的訓練、這個訓練利用的機會不少、例如把犬拴在籬上、然後主人離開牠、使令牠不准走動以外的人所給牠的食物、因爲食慾是動物的本能、所以關於這一層訓練、比較是難些、可是這確有訓練的必要、換句話說、也就是非有這種訓不可、犬的功能上面已經說了些、可是除了那些以外、牠還能救溺在池沼或溝渠的人、這種例子、在任何地方都是不少、讀者諸君、你們家裏也都養着洋犬、經過這樣訓練以後、牠會很忠實地替牠主人守門或保護某一種物件、不消說牠絕不能擅離職守、就是生眼人走到眼前也是對辦不到、像這樣訓練用不上一個月、便可成功

◆＝第三＝拒食、

【拒】食這句話、從字面上看來、很顯明的是拒絕食物、其實並不是完全拒絕食物、祗是不吃牠主人犬嗎你們看過了這篇文字、不是也覺得確有訓練的必要嗎、那麼、請您趕快利餘暇來作一作這種訓練、這眞是一舉數得啊、

到了新秋的時候……
傳染病到處發生……對於痢疾須特加意注
（續）

問 這三種痢疾怎樣辨別呢？

答 最確實的診斷法、是用顯微鏡檢査糞便、看有微生物沒有、還是植物性的赤痢菌、還是動物性的阿米巴、這是最可靠的、此外研究牠的病狀、也可辨別、第一種『腸黏膜炎』、不過有裏急後重、便中帶黏液血液等痢疾的病狀罷了、實在不是眞痢疾、服葯治療、容易見效、第二種『細菌性赤痢』、除了普通病狀外、發熱頗高、竄瘦甚速、胃口不開、神經不安、或頭痛苦悶、眩暈嘔吐、都顯出急性的病狀來、第三種『阿米巴赤痢』、通常爲慢性的經過、後期常發肝臟膿瘍的合併症、然而有時候兩種赤痢、一人亦能兼患、這是不可不知的、

問 治療的方法如何？

答 腸黏膜炎只須葯劑治療、就能見效、其餘兩種必須用赤痢血清、或愛未汀注射法、方可轉危爲安、至於葯物可以作爲輔助品、對症施治、大概在『初程』腸內發炎的時候、宜先用瀉劑、去腸內的刺激、切勿遽用止痢葯以致塞住積滯、『中程』用緩和劑、減輕病狀、『後程』腸內有潰瘍的時候、可用止痛止血、收歛解腐、及扶助精神等品、又灌腸藥也當按時施用、很有益處、

問 調理的方法如何？

答 痢疾法、很關重要、漢醫對外症忌口很嚴、西醫並不禁忌、惟對此所謂『吃不煞的痢疾』、卻很着重忌口、因他病在腸部、紅腫潰爛、無力消化、凡須咀嚼的堅固食物、一概嚴禁、只可用流動的液體食物、如米湯、糊粥、藕粉、牛肉汁、煮米水蛋白水等、按着時候、輪流給他、又須絕對安眠、大小便也在牀上用便器盛接房內宜通氣清潔、腹部用絨布保護、免使受令、（未完）

胡說俱樂部

交通安全標語

當募集交通安全標語的時候、先生叫我們每人作一件標語、務要使通行者看見發出警惕、不出十五分鐘、這位、那位都紛紛的送到先生面前、先生把每個人的作品先後接過來看看、就放在講臺上、臨到我送去的時候、先生接過來一看樂的眼睛都合不上了、把我拉到講台、高聲朗誦念我的佳作、『要求交通無事故、請於交通安全日不通行』好啊！妙啊、這贊美的聲音動了全教室 （王飛）

水災防禦法

『我是久負盛名、能力超羣的農事科學家、對於田地內的天災人禍、不論如何厲害、皆可以我的科學方法去防禦、我有一個朋友、他是農人、種了一段窪地、恐怕水災爲害、求法於我、經他連連乞懇、不得已方纔告訴他了、我說『你可以買一輛最大的汽車、把你的地完全移到汽車上、遇有水災、便可將汽車開往高處、豈不可以免去水災嗎』、這樣說完他竟大笑不止的走了、連告辭也未顧得、大半他是急速實行去了、 （趙蓮隆投）

癩病考略 (10)
滿洲醫大內科【郭文高】

【德國】曾在米路地方、發現癩患者頗多、于一八九六年、設立癩療養所隔離以後、新患者之發現、僅寥寥無幾矣、

菲律賓群島、在一九〇六年制定苦利翁島之一部分爲癩患者之部落、

日本於一九〇五年、制定癩預防法、一九〇七年分全國爲五大區、計至一九三〇年止、已完成官公立癩療養所七所、私立癩療養所六所、

據上所述、可知癩患者之隔離、對於癩患者之預防爲必施之方策、且早經東西各國所實行、其成績大有可觀、斯則吾人對於癩之預防問題、亦非採取隔離之方策不可、茲將癩之撲滅方策要點、述之如次

（一）醫師對於癩患者之處置法

醫師發現癩患者時、指示患者及家人以消毒及預防法、在三日內須報告行政官廳、該患者死時及檢驗有該屍體時、亦應據實報告、並須設法預防、

【對於】癩患者之家庭及癩患者所污染之場所、依次記之方法施行之、

一、患者之居室、力求隔離、不與他之家人等雜居、

二、患者之衣類、寢具及其他之日用器具等、專歸病人用不與他人混雜、

三、患者之常用衣類、被褥、枕頭、被單等、時時消毒後洗濯之、

四、患者之居室、時時保持清潔、

五、患者室內、備有消毒作用之唾壺、

六、病毒所污染之繃帶、手巾等、付諸消毒、病室之紙屑礙穢、付諸焚燒、

七、患者有萬不得已事故、須外出時、換清潔衣服、有潰瘍者更換綿密之繃帶、

八、患者不可出入普通之理髮店、公衆浴場、茶館、飲食店、劇場、亦不得乘公共船車等、

九、患者不得從事牛乳之搾取飲食物、飲食器及玩具之製作或販賣、以防病毒之傳染、

十、患者所住之家屋、除非經消毒之後、不許貸借或讓與、

十一、患者所使用之衣類、寢具、器具及有污染病毒之常用衣類、非經消毒、不得使用或移諸他處、亦不得任意遺棄之、（未完）

讀者問病

時患心跳不知何因？
或屬發作性心悸亢進症

【問】敬啓者、敝人家毋年六十一歲、於前年六月某日、忽覺心跳、撫摸胸部震盪異常、以耳聽之、聲如擊鼓、自覺心中恐怖無主、搖搖無依、當時家人恐怖異常、及覓醫至、則跳已止心已靜、如常人矣、病症經過約時十五分許、迄今三載、於此三載之中、多則一月、少則數日、輒發一次、雖投藥亦絲毫無効、然精神體質、又無任何所損、將來之預後、實難擬畧、特懇海內名醫、賜以指示、並希給與良方、則感大德無涯矣、 兆 玉 珂

【答】如此 然而 來之心跳、多屬發作性心悸亢進症、本症有因器質性心臟疾患（例瓣膜障礙、冠狀動脈硬化症、傳染後心筋炎等、）發生之、但此時 發作 反復之後、有繼續不整脈者、有因神經而心跳者、謂之神經性心臟疾患、來速去亦速、瞬間、數分數十分、數時間毫無病理解剖上的變化、症狀完全消退、故其預後亦無若何危險、

當發作時、心臟部貼以冷濕布、並試驗使聲門閉鎖、作呼氣或呼吸氣運動、則胸腔內壓力可受變動、有時發作即可因此停止、亦有由眼臉上壓迫眼球者、亦常有效、上法無效可注射『ストロファンチン』平日內服臭素劑、或纈草劑、器質性變化者、可併服毛地黃或ヒニチン』一日量〇、二—〇三『此外保持身心安靜、整理便通、禁用有刺激性食餌、若酒精、煙草均宜不用、

問病須知

▲凡關於讀者問病、請在信封朱書、讀者問病、

▲報上匿名與否、隨可自由但信內必需明寫住所姓名並蓋圖章、否則不答、

▲問病須要簡明、但原因經過現狀必須寫明、

▲報上回答以外、概不另答、

濱江省葦河縣公署佈告 地字第一五號

爲佈告事照得我國政府基於日滿兩國一體不可分之關係暨及圖兩國共存共榮奠定國家富强之基礎起見所以商承友邦日本帝國擇優秀堅實之農民移殖國內灌輸民智開發產業以期促進王道樂土之實現本縣根據政府國策故於本年八月十六月成立招墾地整備委員會同時召集地方法團及地方有力者理夫產業部、省公署滿洲拓殖株式會社、滿鮮拓殖股份有限公司兩會社各代表開催買收土地會議諸案一致表決通過其辦法擇要列左合行佈告週知凡在買收區域內之業主迅速查照左開各節辦理並依限繳照備玩忽不繳或故意躲避土地收買而逾期限者即照地主不在段辦法由本署代爲經營以期發生收買之效力無謂言之不預也其各凜遵勿違切切此佈

左記

一、買收土地區域

第一區葦沙河保

一、由葦沙河鐵道南向西起經過西溝大小蓮河大蓮河至萬山村（即三木化拉）一帶

二、葦沙河鐵道北三塊石一棵松拖至北山根一帶

三、葦沙河鐵道及螞蜒河北岸四順堂至北山根一帶

四、葦沙河鐵道南一里地起經過三人班六道橋子新立屯至青雲村（即周家營）東附近拖南一帶

五、由南道倉葦沙河流域之七里地起西南至十七里地止再由七里地起向東南經過十一里地大青頂子（十九里）拖至老土頂子四鍋盔二鍋盔山根一帶

第二區石頭河保

一、由石頭河鐵道北螞蜒河流域之倆不氣及頭道崴子起向東北道倉經過八里地十二里地十五里地三道崴子二十一里地臭溝筒子溝二十四里地迄至三十七里地一帶

第三區牙不力保

一、由牙不力鐵道北向東經過老站至頭道崴子及倆不氣止一帶

二、由牙不西螞蜒河南起經過鐵道兩旁之黃泥河子至景陽村北附近一帶

第四區九江泡保

一、由九江泡鐵道南向東至萬山村（即三不化拉）附近一帶

二、由珠河延壽兩縣界（大王家田家）向南黃泥河上流一帶

第五區亮珠河保

一、由亮珠河九里地村道倉西起沿小黃泥河子流域兩旁至縣境止再由九里村西向南至長嶺沿青雲山根至縣境止

二、由慶陽村（即五十四里地）河北起向北沿亮珠河經過後小嶺子由老富辛崗至平陽川再由慶陽村西至徐家營沿倒木鬮河流域折向東北直達平陽川

二、收繳契照期限

自康德四年八月十六日起至九月二十日止

三、收繳契照機關

在買收區域內現有地主所有地照及關繫書類務須在限期內送交該管保甲事務所由該事務所先行發給執據匯總造冊連同契照一併送交本縣招墾地整備委員會驗收掣給總收據至遲一個月以內發給地價但領取地價時必須攜帶執據是爲至要倘地主居住外省外縣者准予選行雙掛號郵件寄交葦河縣公署自然應郵寄回收據其地價如願仿此辦理者同

四、逾期繳驗契照處分

在買收區域內之地主不論居住縣內或縣外倘敢故意延期不繳契照者決定按照地主不在段之辦法辦理之

康德四年八月十六日

濱江省葦河縣縣長 蔡興吾
兼葦河縣招墾地整備委員會委員長

日語教授 日滿書院招生
新班開學 九月二十日
第一學期（初學者）
第二學期（四個月以上修學者）
第三學期（八個月以上修學者）
地址 奉天大西門裡瀋陽縣胡同電（四）三三四六番
簡章 函索即寄插班隨時入學

奉天市公署協和日語學院招生
科別 高中部 初中部 深造班 普通班
學額 高中部初中部各三十名 深造班普通班各二十名
報名 自即日起至九月十五日止
考試 隨到隨試
宿舍 本校爲遠道學生便利計備有宿舍
校址 奉天市工業區五馬路南三街
備有詳細簡章函索請附郵票四分即寄

瀋陽中國銀行

存款	定期 活期	存款利息優厚手續其他簡捷
匯款	電匯票 信匯	國內外各埠均可通匯
放款		抵押放款貼現放款
其他業務		進出口押匯代理收付事項

城內行電話號碼 四、二〇三一（五） 四、二六一七 四、三五三 營業專用
南滿站辦事處電話號碼 三、四四一八（二） 三、四四一〇

肺癆病吐血良藥
剷除青年肺結核咳嗽吐血
最新發明趙氏肺病咳嗽葯
此藥專治青年各期肺病久嗽成癆大口吐血痰中帶血肺癰肺痿肺管炎助膜炎老幼四季咳嗽痰喘春秋犯病經年不能除根者速購此藥不論遠近年一概療治總行奉天大西關月窗胡同精業堂函詢說明附郵四分立寄
代理店 新京五洲藥房▲吉林五洲藥房▲海城宏升樓居號▲濱江道外桃花巷震興源▲大連康德記▲富錦德慶魁▲佳木斯盛發和▲依蘭德慶昌▲通河縣和泰增▲鐵嶺滿洲藥坊▲洮南永和堂▲拜泉吉慶升▲肇東同德福▲張家灣華西藥房▲双城義昌德▲公主嶺三合德▲東豐世和興▲朝陽鎮恒興厚▲錦洲同盛居德榮號▲昌圖愼記藥房一面坡德泰亨泰來同和興黑河大同藥房▲海倫久達長▲綏化德衡恒▲呼蘭永德堂▲牡丹江積盛和西豐厚記絲房總售濱江南崗義州街五號趙氏診所
大連代理 奧町 華西葯房 西崗 德記西棧

PANTOCRINE U.S.S.R
蘇聯國立內分泌研究所創製
生血强精、補腎特効劑
花鹿茸精血
內鮮滿總發賣元 共生藥業株式會社
京城府鐘路 振替京城二二〇〇二

百聞不如一見
性爲人生有至密切之關係、人故不知性亦耻也、欲知性者盍注一視
關於性的藥品及器具應有盡有◆惠治生殖器發育不全◆專治弱小性慾減退◆物理的及電氣治療具及各種藥品◆專治恨製產兒各種器具及藥品◆產生用器具◆解絕男女性的煩惱珍奇器具◆家庭和睦藥品◆通經藥◆關於性的參考書畫
通信照會四分郵票封入函索詳章付郵票四分即寄
答函封筒不書『性百貨店』
新京名物 性百貨店 新京頭道溝富士町二丁目 密康 妮淥塘左近

本公司所有載重車乘客車俱是新式無不應時主顧一般運輸
萬通運輸株式會社
本社奉天城內金銀庫胡同六號 支店 營口
電話長（四）二五九七 （四）三一八一號

虎骨花蛇藥酒 本酒專能驅風散寒開痰止痛主治筋肉疼痛關節攣痛四肢麻木癱瘓不遂及諸般寒疾每瓶價三元
頭痛藥 本藥專能淸神止痛主治勞神過度酒醉船暈風寒感冒各種頭痛及一般常習頭痛並神經痛每袋二角每打二元二角
退瘧散 本散專能解熱補血撲滅瘧病原虫主治寒熱往來按時發作或每日一發或隔日隔三四日一發各種瘧病每袋定價國幣四角
虎骨熊油膏 本膏專能通經活絡開瘀化滯主治腰腿疼痛疝氣腹痛及血瘀經痛赤白帶下等症每張價國幣六角
奉天大南關西什字街 電話四＝二八七〇 老福順堂藥店
外城函購藥價十元以內郵費照價加收一成十元以上郵費讓免

強力男性ホルモン
桃夢主劑HORMON從青春期健康之機能旺盛之動物中以最合理之方法製出者主治因生殖腺內分泌作用之異常及隨此發生之陽萎早洩夢遺滑精及其他各症而起之神經衰弱及不眠症衰弱及其他一般營養不良症等
定價一圓二角 參圓
經售各西藥房
總經售 木村商行 奉天加茂町一六 電二•三四六五
代理店 洮南興隆中央大街 永和堂藥房 吉河省關塲縣 基田大藥房
就是這個！
成們盼望來着像這個樣兒的藥
可强 春精 聖健 藥腦

人生之幸福爲何？
家庭之融洽、夫婦之和好、皆足現實把握人生之幸福、倘欲更進而求其妙味、不可不光顧敝店、確信一履此地、定能得如意之物品而歸也、
調節姙娠、豫防病毒用 衛生套 種類甚繁、每打自五角起碼至三圓止、價格不等、
回春聖藥（荷爾蒙） 桃夢 壹圓二角 參圓
生〇器發育不良、請用驗名之 眞空水治療法器（附加龜頭療法補助器） 附屬品一概在內 每套七圓五角
豫防病毒、防止〇洩 樂兒 壹圓
女子不〇症最有效果之 愈給諾爾 壹圓 貳圓
淋病藥、因效良而暢銷之 米亞可諾爾『治淋藥』
其他、强精藥劑器具等甚多、珍巧出人意外、務新一度、親臨參觀、至路途遙遠之人士、請於信封內入裝郵票四分索閱、以便將型錄急寄不悞〇（如以郵票代欵時按價增加一成）
奉天加茂町十六番地 粹具之百貨店 電二—三四六五
奉天春日町六番地春日町裏通 優生堂

三井物產株式會社 奉天出張所
本店 東京市日本橋區室町二丁目一番地
資本金 壹億金（全額拂込濟）
奉天市大西關

辦理品目
電機其他機械類、鐵道用品、飛行機、機械、建築材料、金物、木材、洋灰、汽油、機械、油、大豆、雜穀、豆餅、米、麥粉、砂糖、麻袋、麻系、化學肥料、藥品、染料、食料品、紅茶、海產物、羊毛、毛系、毛織物、棉市、綿製品、人絹織物、卷煙草、膠皮、及製品、紙類、紙、保險、火災海上保險、自動車、

所長	長2……2322
穀物掛	長2……2352 長2……2222 長4……4155
雜貨掛 麥粉砂糖掛	長2……2077
織物掛 洋灰掛	長2……2484
機械掛	長2……2142 長2……2307 ……2……4276
保險掛	長2……2035
庶務掛 勘定掛	長2……3591 ……2……4368
滿人用	……2……4890 ……2……2731
夜間休日日曜日用	……2……3591
三井新築大樓現場	長2……2704

THE SCREEN 影海餘瀋

老歟？少艾？衆星年齡表

明星的年齡。在銀幕上是不大看得出來的。例如珍妮盖娜是個天眞爛漫的少女。但她的年紀已近三十了。又如美貌的諸佛羅。在銀幕上是多麽風流倜儻。年少俊偉。但他也行將四十了。讀者看了這篇東西後大概會覺得這個調查是有趣的。

◇——女明星

黛瑞西	三十四
班姬	三十四
鮑德門	三十八
克拉寶	三十一
柯爾珀	三十九
桃樂斯	三十一
琵琶但妮兒	三十五
黛里奧	三十一
日麗杜芙	三十三
嘉寶	三十一
珍妮盖娜	三十
李琳吉許	四十
開登	四十一
諸佛羅	三十七
亞理斯	六十八
亞倫	三十六

黛瑞西繪像

珍哈羅	二十五
麥唐諾	二十九
波拉尼格里	三十九
薛愛梨	三十二
黃柳嬬	二十九
桃樂賽嬌登	二十六
瓊克蘿馥	三十二

◇——男明星

賈波林	四十七
柯爾門	四十五
傑克哥根	二十二
飛來伯	五十三
吉爾勃	四十一
吉柏爾	三十五

夜間必至

東京訊。『夜間必至』一片。係梅特羅公司孟哥梅黎及羅札林德拉色爾共演之最近力作。此片在英開演四十五星期之久。在紐約亦大受觀衆歡迎。其內容不過描寫蒼白青年之異常性格及曠代大慘殺案耳。顧其中鋪陳出新。大放未來季節之異彩。演員多爲名星如七十一歲老女星梅郝滋蒂等。亦在本片中爲配角。不日即在東京開演云。

文殊妹在上海伴舞

女星周文殊之妹文麗。自南方來歸。退隱甚久。嗣以秋日多閒。獨居又感岑寂。乃於前日起。加入某舞廳伴舞。文麗之於伴舞。半爲游戲性質。初不以此度生存。故渠入舞場是否得以長久。殊不可預料也。

老譚無人捧場

但技藝表演則高出一籌

譚志遠爲上海影星老生中之錚錚者。彼之現身鏡頭。爲時已久。而與胡蝶之同片表演。實亦不在少數。惟胡之鼎鼎大名。已遠播歐西。而譚則不爲影迷所屑道。但譚之種種藝能。確高出他人一籌。較王獻齋在明星公司之去『反脚』尤饒神氣。而各影刊迄無一人爲之捧。老譚墳每有所慨。邇來則與一般影星。因時局關係。同其寂寞云。◇…圖爲譚之畫像。

削髮

查里斯舊聞一則

從前大明星查里斯勞頓原將充任米高梅新片『塊肉餘生述』的重要角色麥古白。爲求像眞劇中人起見。他把他的頭髮全部都剃光了。好萊塢的人都說他像一隻鷄蛋一樣。可是後來却改派別人充任。查里斯才白剃了頭髮呢。

好萊塢明星住宅

賈陸仍居大厦華第

競尚雅緻

從前有一時期。卜居好萊塢的明星。講究壯麗宏偉而有游泳池。網球塲。及健身室的住宅如今好萊塢的風氣一陣時髦過後。又趨向於講究精緻的小住宅。此刻最紅的明星住宅中。只有八間屋子。兩間浴室。外加僕人的住宅二三間而已。如凱佛蘭西從前住一所極偉巍的華廈。現在則住一外表極平庸的小房。僅有七室。他認爲住小房舒適痛快。琵琶丹尼爾在海岸邊有三所房子。把兩所大的租給避暑人自己住最小的那一所。洛麗達楊的住宅。只有九間小室。黛麗娥和她丈夫導演家夫布生的住宅。在好萊塢算得最美麗最著名的。但一點也不大。一共也只有十間。法雷爾的住宅只有八間。嘉寶最近的住宅也差不多大。雖說也有例外。如大半都是從前遺留下來的。如賈波林仍是住在從前的大屋內。陸克也依舊在他那廣塲大廈內居住。但大多數明星都是喜歡住小房子。在安靜的小街上。享受淸幽靜閑的幸福了。他們講究眞正舒適。室內佈置極其華貴。傢俱異常精美。僕從役女簡少。而眞受使喚。並不講求外表或誇耀。也並不彼此爭奇鬥艷眩惑自豪了。

凡到好萊塢遊逛的人。即遇招徠生意的覽遊汽車。以能指出各明星的住宅來號召。收費一元錢。等你坐上他的車後。則不過隨便引你到好萊塢大街中走一匝。你眞要追問那裏是明星的住宅。他只能指出要波林同陸克的住宅。雄據山腰。至於別的。他無法指出。即指出亦大半令遊人失望。然而好萊塢同白福爾萊山的那些大厦華第。都是些什麽人住在裏面呢？大半住的是導演家。電影公司。經理公司主人。以至于退休的資本家。擁有鉅萬的發明家及商人。無論那種闊人財主。你要是到裏面去找明星。眞是不易找得到。難道明星們窮了嗎？不是。好萊塢的風氣如此。明星已不圖虛榮。而講求眞正舒適了。

◆—圖即陸克之化裝姿勢

銀星雋語

瓊吟羅說—沒有一個女子敢靠她的醜態做成功捷徑的。

樂來塔楊說—我—感情的—愈變愈拙直了。

愛麗斯斐—這裡誘惑是可怕的。

琵黛維斯說—初進好萊塢最好與記者接近。

珍尼麥唐納說—結婚原則是在密切友誼上的需要

梅薇絲說—愛情爲你做了不少事件。

傑克奧凱說—喜劇角色須明瞭人類天性我之所以如此隨便即在此。

瑪琳黛維絲說—歐洲沒有一樣是摩登的。

愛麗斯霍脫說—女子總想找一個丈夫。

愛麗絲備忘錄

▲放在一張極小的卡片

愛麗絲懷特Alice White是影界裏最健忘的一個人。愛麗絲是越想不起一件事情來越喜歡吸烟得多。因此。她想了一個好法子。就是在香烟盒上放一張極小的卡片當『備忘錄』。等到再拿香烟的時候。那就可以一目瞭然了。

『秋雨殘花』

新華新片之一

從Cwst上。第一個該提及的是宜景琳。她在『姊妹花』影片裡曾經獲得輿論一致的好評。現在東山再起。所飾演的又正是最合她個性的『母親』這角色。演技達到了純熟的頂點。其次是黎明健。她給人的感覺。永遠是那樣活潑。生動。在這裡飾宜景琳的女兒。眞是再好沒有的一個典型的無邪的姑娘。男主角陳天國。雖然還不會獨當一面。主演過一部戲。演技也非常穩健。他曾經歷過很豐富的生活。現在司徒先生的指揮下當然更有卓越的成就。

『秋雨殘花』是一個悲劇。技着一個悽惻哀艷的故事。像悪首詩那樣給人回味無窮。那動人的悲哀的羅曼諦克。社會的勢力的暴露。圓熟的手法和演技。一定會深刻地感動人。給人不易磨滅的印象的。（完）

影人四等論（二）

這樣。那能再會引起觀衆的注意呢？第二。即使臨時演員中確有天才的。可也因爲『臨時』的關係。很少機會給導演認識。所以這些人還是沒有兩樣地老擠在臨時演員堆裡。要是說到好萊塢大明星中有一個是臨時演員的出身。那該是例外之外的例外了。以中國看。壓根兒就沒有一個臨時演員能够崛起的。臨時演員們。他們自己也在說。『我們是充一輩子臨時演員吧』。臨時演員的地位。這麼低微。酬報又是這麼淒苦。可是在低微和淒苦之中。却還有階級分着。年青女性掙錢較最多。男性次之。老太婆老頭子自然最少。說眞的。好萊塢飛粉腿的lotus Girls何嘗不也是臨時演員呢。

一　基本演員

一個影片公司對於臨時演員絕對輕視。那是一般的事實。因爲惟有臨時演員才可以『呼之即來。揮之即去』的。比臨時演員勝一籌的基本演員可不能那樣了。基本演員正是一個影片公司的生命線。沒有大明星。有時即可以基本演員來合作成一本片子而且片子成績。未必會比有了大明星參加一定減色因爲基本演員們是都經過開麥拉的訓練的。他們的經驗比大明星豐富。而且一部影片也決不是幾個大明星同臨時演員們可以完功。劇本中。主角之外。必有很多要角。還些很多的要角便是由基本演員來勝任。所以一個影片公司往往掉換大明星是常事。基本演員倒像店中的老伙友。決不敢輕易更動的。然而基本演員。也有他們的苦衷。待遇的不能優渥固是情。即地位上。也是很難希望出頭的。因爲有大明星站在他們的前面。而導演爲了種種關係。也未便將大明星和基本演員同等看待所以一般基本演員也常常跟臨時演員們一樣在自言自語着。『我們做一輩子的基本演員吧』！

白楊·李清

又演成了一段羅曼斯

白楊女士。初名楊君莉。母日人。父爲日使館職員。生姊妹二人。姊稱楊君萊。昔在故鄉。以交際花之艶譽及父死。母亦去帷。歸三島楊氏。姊妹留於平。白楊年稚賴姊撫育。及姊嫁德士古公司經理某時。白楊已長成。小星替月。亦以交際花之姿態出沒歡場。於交際塲中。識一西人。在戀愛過程中。兩人常把臂出遊。顧伯勞飛燕。久而遽告分離。會中國旅行劇團。出演故都。張榜招考。白楊方無聊。往投中旅。遂得加入。時馬彥祥君。方與沉櫻賦仳離。亦落寞居平。以馬與唐槐秋友。刲時過槐秋。睹白楊。頗致傾心。旋二人又告結合。馬友皆勸焉。謂娶之勿辭。何如棄之。馬勿聽。不圖其後不能始終也。中旅在南京。而周劍雲方客寧。見白有心識拔。以爲繼胡蝶之後而起者。非白楊莫屬矣。乃聘之入明星奉以厚幣。第一部戲。則沈西苓之『十字街頭』。沈以白與劇中個人性勿合。拍一部分後。欲撤之。終以周於白楊有厚望。請沈努力栽培。始未果。及後滬人有傳白楊與一俄人同居。其實白楊所寓爲一俄人居。故有是謠。而周劍雲以衆口鑠金。深恐使白楊難堪。故令之遷居於明星二廠。亦可謂愛護周矣。未幾又與明星演員李清戀。聞且有結婚之意。但愛之爲物。瞬息萬變。白雖年輕。但戀愛經驗。相當豪富。李則爲一情竇之藝術家。一切似難驟白之望。是以李白二人能否共成好事。殊在不可知之中也。

田漢爲寫『黃山鐘聲』前一幕家庭趣聞

田老大壽昌（漢）與新華導演史東山。前曾聯袂作黃山之遊。在山上逗留了兩星期。現在已倦遊歸來。田老大回他的南京。而史東山則回他的上海。

黃山除碰在下雨天有雲海可看之外。其餘儘是些頑石老松祇有渾然一氣的大自然風景。偉大確是相當偉大。但再講到玩。沒有甚麽可玩的。不過田老大此去。並不單是爲遊覽。其主要任務是爲新華公司編寫一個劇本『黃山鐘聲』。（原定名『生死棒』。因有一死字。以爲不祥。遂改此名。）歸史東山導演。現在經田老大與史東山在黃山分工合作之下。連分幕劇本都弄好了帶回來了。

這裡記一件很趣味化的事。——大家都知道田老大在某一個時期。曾熱烈地迷戀過秦淮有名『歌女政客』王熙春。如今王熙春已下海爲伶了！據說田老大在作黃山之遊以前。曾跑到南京大戲院去探訪王熙春作一臨行話別可是這事給田太太知道了！於是向田老大大興問罪之師。當時鬧得不亦樂乎。經田老大一再解釋。陪了許多。的小心方告無事。

共實田老大的迷戀王熙春。純以藝術的同情心爲立場。所謂惺惺惜惺惺。這本是藝人們的家常便飯。但田太太却不這樣。

好萊塢商店

擴充營業改組紀念優待主顧贈送大放照片

愛好影片影迷諸君勿失良機

本店創設以還。三載於茲。多承各界關顧方得有今日之成績今際此機會特備新進女星白楊八寸原版照片一萬枚分贈愛好諸君藉以擴充營業用酬夙日愛庇之雅意凡購本店出品照片一元以上者即贈送一張多買多贈餘類推

★電影塲面★　（已出照片目錄）　★三寸單人★

電影塲面：以下共二組 夜會 天作之合 夜半歌聲 十字街頭；以下全二組 王先生 大家庭 天倫 春天 女人 船家女 永遠的微笑 空谷蘭 十字軍 壓歲錢 再生花 小玲子 [illegible] 靈肉之門 女[illegible]

三寸單人：白楊 陳燕燕 胡蓉蓉 袁美云 王人美 阮玲玉 秀蘭登波 韓蘭根 黎莉莉 胡蝶 梅琳 陳娟娟 龔秋霞 胡萍 劉繼羣 應有盡有

定價表：電影塲面照片每組二角五分 三寸每張三分

代售處：本城中街稻香村 祥記 吉林 德興長 齊齊哈爾 洪昌盛 遼陽 文華齋 黑山 大冶商店

郵購須知：郵購請以銀行或郵局匯欵代價印花十足通用地址務須詳以注明以免悞遞郵費及掛號一律免收

奉天大東門裡四五號　好萊塢

撫順分社啓事

本報撫順分社爲擴張報務靈通消息起見特請張逸塵爲撫順分社經理嗣後該地訂閱報張及刊登廣告者請向張經理接洽可也

唯一痔藥　化痔散　土龍　化痔膏（奉天大西邊門外南二經路警所西二十六號）張三多堂　函索痔圖說明付郵票四分即寄

特許第一八七三六號　日滿兩國最初之發明　足踏式高粱脫穀機　高粱、小麥、黃豆皆可兼用　本機輕巧堅牢、能率有普通之十倍實業家脫穀不可少之機械、僅以二人、便可脫穀極多、爲普及計、特召募豫約定購、

函送說明書

製造發賣老櫃 影本商店　奉天彌生町七　電話長(三)二七七九

大造金鳳丸 各省代銷處

新京泰和祥 吉林三益堂 奉天日站恆濟堂 哈爾濱道外好生堂 道裡世一堂 江省世界藥房 三江省德慶安 延吉全泰恒 錦州仁濟藥房 黑河寶興隆 熱河全富興 營口洪春堂 安東東益增遠 蓋平洪春堂 遼陽義和堂 海城和發福 大石橋長生堂 衛生復瓦房店 儒祠藥房 龍岳城新太興 鳳凰城豐泉 撫順廣生堂 信仁堂 雙城奉昌藥房 四平街道 東三馬路天德堂 公主嶺三合德 義和順 昌圖德泰玉 開原厚義和堂 西豐積善興 西安積盛壽 東豐萬育堂 朝陽鎮義合堂 海龍和發新 盤石天益長 下九台世益昌 樺皮寬新來春 五常新亞商店 新民世一堂 濱邦子廣生堂 綏中東和堂 興城增壽堂 山海隴謙復新 樂皇島永利堂 昌黎福益慶 滿洲萬慶豐 唐山中德藥房 赤台萬和堂 通遼徐慶會 遼源廣生堂 呼蘭文開藥房 綏遠德合祥

天下馳名同喜堂。（大造金鳳丸）此丸乃婦科妙藥。對於主治婦女血虛血虧。經血不調。經前錯後。經來。腹痛。白帶下寒。凝氣赤帶。癥瘕血痞。子宮寒冷。久不受孕。孕輙滑胎。及腰腿疼痛等症。最有效力。此藥養血活血。止痛調經。此乃根治月經各病。無上妙品。如婦人患月經病。數年不孕者。請速服之。方知功效異常。轉醫光陰。青春已過。疾病經綿。悔之無及。婦女如患經血不調各病者。萬勿忽視。倘如貴地無處購買。將款滙至總經理處哈爾濱道外中十四道街珠漏藥房原班回件不加郵費運費每料四元

日東茶園製日東紅茶

品質優良　價格低廉

三井洋行發售　清光洋行　奉天春日町三番地　電話(三)二二六三番

招募汽車學生

○學費大特典「徵向來半費」

◎指導懇切◎實習教材豐富◎在校生百五十餘名◎實習車十餘臺

◎教授參考書送呈

◎介紹就職責任◎日本語教授◎有寄宿舍

奉天商埠地三經路八緯路一四六

國際自動車協會　滿洲指定校　東亞自動車學校

學則附二分郵票即寄上　電話(二)二四七九番

秋在濟南

大明湖裏的殘荷……最宜晝舫
千佛山上的紅葉……須待新霜

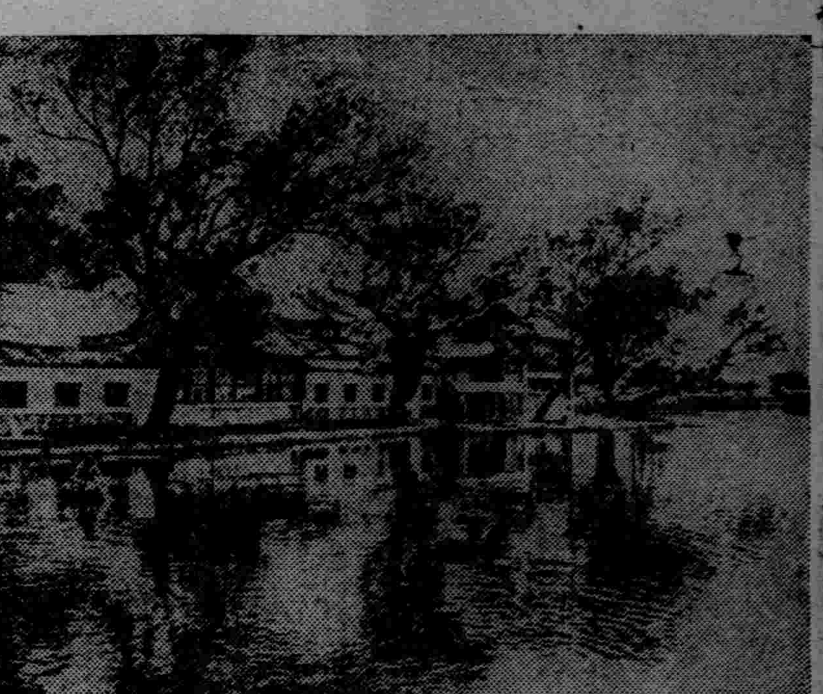

家家栽花、戶戶鳴泉、處處綠水、面面青山、便是濟南濟麗似在江南的佳話、在這明爽的初秋、叫我描寫秀麗的濟南、好像是一個蓋世的美人、被拙脣的村婦去誇讚、

大明湖裡值得遊覽的地方、手屈一指的是鐵公祠、歷下亭、和那滿湖中的殘荷、倒影的千佛山、如乘晝舫時、更覺有趣、老殘遊記裡說、『千佛山彷彿是宋人趙千里的一幅瑤池圖』、在湖裡的倒影、也非在此處不能盡情領會、楹柱上有鐵梅菴寫的一副對聯、『四面荷花三面柳、一城山色半城湖』、這兩句簡單的辭、足以寫盡了濟南的風光、他的書法、在歷下楹聯中亦無出其右者、最叫人玩味的是張宗昌建生祠的地址、也嶼然構在鐵公祠的旁邊、

趵突泉、是濟南七十二名泉中的第一泉、在大池之間、兩頭均通溪河、三股大泉、從池底冒出、汨汨有聲、雖然免不了有點人工、尚不失自然的本性、不知道經什麼人的賞識、增加了六股突出的鐵管表示着矯揉造作的態度、去侮辱這無辜的名泉、你如果要是有閒工夫的時候、坐在那泉池之上、蘆棚之下喝點用泉水烹的茶、清風徐來、實在是神仙不易的、

千佛山是濟南的屏壁、馬路直達山腰、在登山的不久、便看見許多奇松、紅葉、和在山石上所造的佛象、及至到後山嶺往下看時、那萬家櫛居的濟南市、在這裡一覽無餘、黃河風帆、若在月下、如此錦繡山川實在是值得欣賞的、尤其是秋天的紅葉、更是不可多德的美景呵、

(附圖即大明湖秋景)

世界珍聞及其他

世界小統計

美國醫生最多
十萬居民中有一百二十四人

關於醫生的統計、在世界各國、十萬居民中之醫生數目如下、

美國百二十四人、蘇格蘭一百二十三人、奧國百二十人、匈牙利九十人、瑞士八十二人、日本七十七人、德國七十四人、丹麥七十三人、意大利七十二人、比國六十八人、捷克六十五人、挪威六十一人、法國五十九人、荷蘭五十六人、瑞典三十八人、波蘭三十一人、芬蘭二十七人、埃及十六人、

美國五個文人各有各的特性

美國散文作家伊爾文、早年失戀、過後就永沒有結婚、終生鰥居、

美國大小說家愛倫坡、他非常歡喜飲酒及賭博、生活很放誕、常出入貧民窟中、所作文章也怪誕、恐怖、神秘、結果、死於小酒場中、

美國大小說家賈克倫敦、他在少年時幹過很多事情、曾到海上去捕魚、也曾到山上去開金礦、也曾當過一位從軍記者、後來去到西哥去幹同樣工作、曾以五十尺長的木舟、環遊世界、後投海自殺、原因不明、

美國現存大小說家辛克萊、少年時沒有受過正式教育、開始文學生活時、想成爲一個詩人、後來却寫了很多小說、曾替政府調查過屠場、後來寫了一本屠場、暴露屠場的黑暗情形、並且永不再食牛肉、

美國現存大小說家劉易士、父親是一個醫生、母親是軍醫的女兒、伯父也是業醫的、後來、他的哥哥也進了醫學校、他自己却從事文學生活、過有病時、只服成藥從不找醫生看病、

網球 歐美十傑

網球界每年必發表歐美十傑表、以定先後次序、定奪名次的依據、大概係觀察數次重要賽之成績而定、近據法國網球聯合會會長潘里基羅發表、歐美男女網球十傑、有如下述、男以英國潘萊居首、女美國傑可勃女士爲冠、據氏稱、潘萊居此、乃絕無疑義之事、因渠先後打敗德之克拉姆、澳之克勞福及奎斯脫、與美之勃琪等、至於第二名、定名煞費苦心、惟勃琪曾在今歲兩度擊敗過潘萊、故以之爲第二、亦極公允、全表如後、

男子第一名 潘萊(英)
第二名 勃琪(美)
第三名 克拉姆(德)
第四名 奎斯脫(澳)
第五名 奧斯汀(英)
第六名 克勞福(澳)
第七名 格萊脫(美)
第八名 派克(美)
第九名 曼金(美)
第十名 格拉特(美)

女子第一名 傑可勃(美)
第二名 史晉林(丹)
第三名 瑪布爾(美)
第四名 瑪卜歐(法)
第五名 郎特(英)
第六名 史丹芙(英)
第七名 育斯加(波)
第八名 費比昂(美)
第九名 麗柴那(智)
第十名 洪恩(德)

英富孀提倡廢除死刑

英艦索爾特上將號、有一小軍官、因謀殺長官、近判處死刑、已在費斯威資獄外、行絞刑時、有飛機多架、尾後繫有巨幅大旗、上書『停止死刑』四字、飛繞該獄四周、並有若干人乘敞車、上置揚聲器唱歌、游行獄外、表示反對、此種示威運動、乃爲提倡廢大辟之富孀樊特里爾斯夫人組織、

白糖樹 南美洲所產

南美洲有一種樹、葉含糖質特富、土人多用之以取糖、此樹大都生於陽光充足、雨水不多、而土地肥沃的地方、糖質實爲此樹之營養原質、所以入夜間糖質下注、佈樹幹及樹根、一至早晨、復上升而分佈於枝間、上下循環、如人身之血液、乾燥地帶、夜露每濃、晨起見此樹葉上飽含水分、舐之甚甜、或當朝陽上升的時候、葉露猶未盡乾燥、則炙而分散水分、糖質代於葉上、其白如霜、小枝的節間、所聚尤多、當成爲粒狀、大者成塊、舐之極甜、含於口中、頃刻溶盡、而純爲糖質、所以有白糖樹之名、

烟 世界許多名人愛好他

拿破侖從不吸烟、某日有波斯公使贈以極精緻烟筒、於是常吸之、

德國名將海波爾、嘗在滑鐵路擊敗拿破侖、當戰爭之間、吸烟不輟、每次上馬、必先吸烟一小時、

德相俾斯麥、吸烟甚多、於克麥比斯之役、僅餘雪茄一枝、乃鄭重藏之、每獲勝後、輒吸少許、偶遇負傷兵士、則將此烟與之吸、以爲撫慰、

英國臘賴氏、出門必攜一長圓形之盛烟盒、共盒、直徑七英寸、高十三英寸、

美國大發明家愛迪生、爲世界吸烟最多之人、平均每日吸呂宋烟三打、人或誡之曰、『烟能傷腦』、彼答、『此習慣耳不吸腦提鈍矣』

葡萄牙女子過剩 大半向男子求婚

『愛美是女人的天性』、而歐洲有個小國叫葡萄牙的、是一個山明水秀世外桃源、那裡的女人不僅是得山水之秀、個個是天生麗質、而且更具有美的常識、有審美的眼光、并不像我們常在街頭發現擦一分厚粉的女人、那是東施效顰呢！

我們認爲的美人、是以弱不禁風楊柳細腰爲美的、近來雖則漸漸趨勢於健康美、而先天後天各方面還是比不上產美人區葡萄牙的、葡萄牙的少女、有北歐女子那種壯健、更具有南歐少女那種風情、亮晶晶的眼珠、美麗秀長的頭髮、和一付憨直天眞的熱情、

她們沒有法蘭西女子那樣浪漫、沒有美國女子那樣驕傲、也沒有中國女人那樣無能、更沒有英吉利女人的虛僞、那樣恬靜溫柔、葡萄牙少女是世界上頂可愛的幸福兒了、

但是大戰的結果、影響到這般可愛的少女的終身幸福、女多於男、社會上便發現了很多的怨女、同時男子受不了世界不景氣的襲擊、生活都發生了困難、誰還有餘力來贍養妻子、但是性的要求、同吃飯是一樣的重要、在兩重矛盾之下、葡萄牙的私生子也是很多的、任何國家、差不多都是男子向女子求婚的、在葡萄牙可就不然了、她們屆花信、便在居宅門前設一種標幟叫做 NAMULA 如果有男人走過有標幟的門、便可以佇立而待、少女們常常在窗口或門前等候自己所希望的配偶、如果都不十分反對、便可以談話、談到深夜也可以、明天再接着談也可以、不但女子的父母不管、政府也不管、路人也不以爲奇、如果天天去、當發生愛情、便可以求婚、不過形式上還是男子向女家去求這種求婚是一請一准、很少被拒絕的、

現在葡萄牙男子徵婚、第一句便是『小姐、你有多少裝奩』社會上最易嫁出去的女子是富而美的、富與美二者不可得兼時、多半是就富女子而捨貧美人也、

小珍聞 關於柏林

◀據最近統計、德國柏林現有影戲院四百五十家同日可容納客位二十五萬人、至餐飯館足有一萬四千家、咖啡店及點心舖均在內云、

吳稚暉最怕給人拜壽

△因爲連他自己的生日是那一天他都不知道

吳稚暉也算是一個有趣的人、寫出來的文章、固然是令人好笑、而說出幾句話來、尤其是使人捧腹、他還有一種怪脾氣、就是不願意給人家拜壽、至於他不願意給人家拜壽的道理、據說他是自己的生日也不知道、曾有人嘲笑他、『你自己連生日都不知道、這不是成了一個笑話了嗎』他說『這雖然似乎是笑話、但是說起來却很可憐、因爲先母去世太早、先外祖母沒提過我的生日、本來我可以在日曆上揀一個日子、算是生日、無如我生平最恨生日、我既不願意去給人家祝壽、更不願意人家來給我祝壽、於是祇好讓年紀活到狗身上去了』、

關於吳稚暉的生日問題、更發生一件趣聞、原來他有一個朋友曾預備替他作一次壽、已經聯合了好幾個人替他發起、那知他老先生屆期竟不到場、於是有壽堂而沒有壽翁、這不是開慶壽未有的新記錄嗎、他曾經寫了一封幽默到極點的信給那朋友、再三的聲明他沒有生日、所以吳稚暉的朋友、差不多都知道他是一個沒有生日的人呢、

君患趾縫瘡乎

大概是患的因爲趾縫瘡是一種通常皮患每年此際患者頗多但忍受趾縫瘡之苦實屬不必因爲韋廉士醫生藥局著名家用療膚良藥如意膏善治此症亦猶其善治其他皮患一樣是故君宜即日購搽此膏看其如何迅速而爽適地治愈君患也

如意膏既具舊式盛行藥膏之長復經現代醫學藥科之改良增益一經搽用立即開始其涼膚止痛長肉生肌工作凡刺利熱癤烈日炙傷皮膚起泡濕疹疥癬面疹瘡癤割破灼傷燙傷跌損蚊吮蟲刺如意膏治之爽適有效均稱無敵

如意膏各大藥房皆有出售或逕向上海江西路四五一號韋廉士醫生藥局函購一切信件可由奉天和記洋行轉上海韋廉士醫生藥局

德國白濁斷根專藥

梅濁尅星

從歷年臨床實驗上得到的經驗，唯有服「梅濁尅星」方可使淋病斷根

五淋白濁 一盒斷根

初起淋病，宜急速療治！遷延因循，則後患不堪！

淋病初起，即服「梅濁尅星」，可以當日止痛，二三天內保證絕根，倘遷延自誤，或亂服劣藥，遂淋菌入後尿道，即變成慢性，多受無限痛苦，此時若服梅濁尅星，仍可於一星期內掃除病根，如果一誤再誤，即續發各種兇險合併症，而有性命之虞矣！無論新老淋濁，立即購服「梅濁尅星」，此爲各國名醫一致公認淋濁病家實驗證明之唯一自療捷徑！

特種梅濁尅星

上海柯爾登洋行 獨家經理　各大藥房均有出售

哈爾濱道外正陽六道街口 柯爾登洋行經理

各埠經理處▲大連▼華泰華西▲營口▼中西五洲▲奉天▼五洲▲安東▼瑞祥泰▲新京▼中西▲吉林▼五洲▲黑龍江▼西▲鐵嶺▼義和堂▲洮南▼和發順▲普蘭店▼廣德記

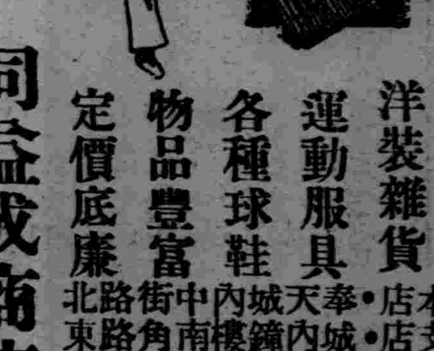

東安電影院 電話2.3542

第十二集「紅蓮寺」

今日開演 明星鉅片

東方氏宴崆峒 胡蝶當衆赤身
梅花道人入賊店 巧救鄭小秋

鄭小秋 胡蝶 王徵信 蕭英 夏佩珍 湯傑 主演

票價 樓下一律一角

光陸 CAPITOL THEATRE

奉天城內中街 電話四三六三三

△新華公司出品▽

小孤女

陳娟娟 章志直 顧而已【主演】

全部有聲對白歌舞鉅片

化一份錢看兩套片

同時開演 南國風土記 有聲片

日期：九月十日(星期五) 十一日(星期六) 十二日(星期日)

票價：樓下一律……三角 樓上一律……四角 廂座每位……五角 學生樓下……二角 軍警幼童……半價

時間：每日下午一時起•十一時止•循環開演•隨時入座•星期例假日上午十一時開演•

天光電影院 TIEN KWANG CINEMA

大西關大街路北 電話(二)三二七八

聯華公司哀情悲劇之名譽作

十二日祇映一天

幕幕是血滴滴是淚

金燄 黎鏗 林楚楚 主演

人道

同演加映 日支事變第八九報

請注意本院於『斬經堂』開演啓用一九三七年度蔡斯伊康牌新型機器聲光絕佳勿須待言

天光電影院

中秋節大貢獻！

聯華影業公司全部有聲唱作俱佳巨片

周信芳 袁美雲 張德祿

即麒麟童 影藝晶星 劇界紅伶

合演

藝術別創 電影戲劇

斬經堂

同時開映新聞續圖

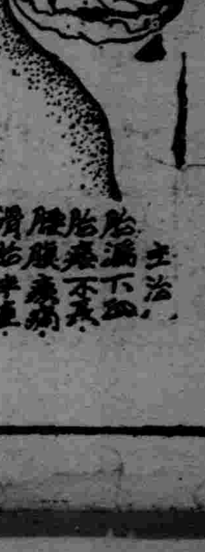

鳴謝价紹良藥

敬啓者鄙人自幼年間因完婚過早之故在中年間因之腎精虧損
精液缺乏精神恍惚腦力傷失於近年來發現夢遺滑精面黃肌瘦
雖經醫治有效仍未全愈於客歲舊歷十月間在村長職內奉令修道在沙河子攤修橋一座該橋因竣工有限鄙人率領民工數百晝夜興修彼因天寒地冷及患咳嗽喘促四肢無力腰疼腿痛日覺衰頹鄙人看報紙內所載奉天城內中街普克德葯房所製精血素藥片崇治鄙人之病當即購服兩盒頗見奇功後連服數盒週身之症盡行全愈此葯可稱濟世之良藥也鄙人無恩可達謹具介紹書登報以表謝忱凡我同胞有患此症者請購服之方知言之不謬耳

瀋陽縣第一區裕仁村村長　王佐臣啓　七月一日

精血素價目　大盒內裝六瓶　國幣五元　小盒內裝三瓶　二元七毛五分

美興賓

價目　大盒三圓　每打大盒三十圓
　　　小盒二圓　每打小盒二十圓

美興賓自發行以來業經奉天警務廳化驗警察廳注冊准予銷售君若欲改造體質活潑精神强壯身體可速服美興賓藥片必能達到健康强壯之目的

主治
腎虧腰痛　腦力疲痃　嗣續童難　腎子寒凉　婦女陰虛　春秋四季
夢遺滑精　記憶健忘　精冷稀清　年久白濁　赤白帶下　男女咸宜

雙獅球　老牌含藥麥精魚肝油

爲近代合理之療肺滋補劑
本藥係選用含有多量生活素之鰲魚肝油用新鮮麥精與肺病專劑幾阿蘇及怪阿蔻路並數種貴重滋補藥品配合而成專治內傷咳嗽痰喘吐血各期肺病諸虛百損病後失補先天不足後天虧損等症勞心費腦之學生年齡高邁之老人服含藥麥精魚肝油定能却病延年轉弱爲强

價目　大瓶二元　每打二十元
　　　小瓶一元二角　每打十二元

各埠總代理處

新京　中西大藥房　耀廷大藥房　五洲大藥房
吉林　大中大藥房　中西大藥房　大和大藥房　新興大藥房
公主嶺　三合德藥房
四平街　德慶亨藥房
昌圖　慎記大藥房
開原　泰興大藥房
鐵嶺　滿洲大藥房　和發久藥房
哈爾濱　協天大藥房
大連　康德記藥房
瓦房店　康德記藥房
熊岳　新泰興藥房
蓋平　同春堂藥房
大石橋　德生復藥房
營口　中西大藥房　洪春堂藥房
遼陽　太和大藥房　義和堂藥房
海城　東英大藥房　和發福藥房　同德堂藥房
下九台　積昇和藥房
范家屯　天德誠藥房
安東　益增遠藥房
鳳凰城　兄弟大藥房　弟兄大藥房
本溪湖　瑞祥泰藥房　老天祥藥房　大生東藥房　城東益增遠
鷄冠山　祥豫昌藥房
撫順　日昇堂藥房　信仁堂藥房　新華大藥房　萬育堂藥房　廣生堂藥房
新民縣　大德堂藥房

總發行所奉天中街　普克德藥業商行
（各埠藥房均有代售）

頑癬疥癬濕瘡脚濕癢　浸透性深達療法

小林 太母西丁幾

一經塗抹　立見爽快

頑癬丁幾水

科學者　傾（業別・指數）　神精

劑製之、其藥本主要成分、具有消毒殺菌、保覆諸作用、凡心中憎厭之癬疥、本藥强大作用無不適合、不特可以完全制止頑强皮膚病之活動及發育即．

皮下之潛伏菌

因本藥有特長浸透性深達力、第次自外皮、浸入眞皮、剿殺病巢黴菌、而撲滅之、則痛痒糜爛、霍然痊愈、且

病皮脫落　如剝薄紙

一張一張落下、心快神怡、健皮復生焉、緣夫本藥、僅須塗於患部、無需其他作爲、譬若

今晚塗之

今晚安眠、明朝爽快、痊愈之速、莫可與京、故皮膚病患者、其試服此一瓶爲荷、

濕癬・狗皮癬　陰囊疹・火瘰　爛瘡・痒癬　其他皮膚諸症

藥房百貨店、皆有經售

本舖　大阪京町　名古屋廣小路　小林大藥房

藥價　¥.20　¥.30　¥.50　¥1.00

代替母乳助嬰健康衛生施設乳界稱王

森永牛奶粉

兜安氏止痛藥水

刀傷火傷燙傷扭傷關節及四肢酸痛等症每使全身不安速搽兜安氏止痛葯水立可見效凡運動家感肌肉僵硬時擦以此葯則患處即可復原動作靈敏有勁

上海江西路四八九號兜安氏西藥公司啟

藥房均售

大仙女香烟

清芬絕倫　吸者稱妙

小兒疳病接踵而至

暑天到來

△主要症狀▽
萎黃　消瘦　吐瀉
痢疾　肚大　脹滿
髮焦　食積　虛弱

疳病是小兒獨有的病、俗謂小癆病、小兒每年死於疳病者、實不可數計、

李氏小兒疳藥

出世、疳病才有救星

夏令的小兒、飲食稍不檢點、由食水停滯、就轉到疳病、要比防賊盜還須加重、賊盜是搶人財物、疳病是活要人命的、本疳藥是預防疳病的大敵、是小兒的大救星、是暑令小兒的靈丹、是本堂漢醫李炳賜發明、定價每打三元六角、每袋四角、外埠函購、加郵費二角、詳細說明函索、附郵四分即寄

奉天大西邊門外　鴻育堂啓
滿電話二、三三五一號

滿洲帝國出版界新貢獻

現代社會青年書信

書信讀物的最高水準

是中等學生的新教材！是青年問題的總鑰鍵！

高級的書籍！低級的書價！

[illegible]

最新口琴的吹法

是學習者的無師自通！是音樂家的甜密良伴！

[illegible]

函購直寄本局郵票代洋十足通用各埠均有代售

發行　奉天　小西邊門外　三經路北口　鴻興書局

吉省準備新學制施行 訂製私塾規程

【吉林】省署教育廳爲鄭重國民教育、於新學制準備施行之際、特訂定私塾規程、令由全省遵行、共規程茲訪錄如左、以告留心私塾教育者、

第一條、擬設立私塾時、應具備左列事項、請求監督官廳許可、(一)目的、(二)名稱及位置、(三)塾生定數、(四)教授科目及教科書名、(五)程度及修業年限、(六)塾舍平面圖、(七)維持方法、(八)設立者及塾師之姓名履歷、(九)設立年月、(九)按季授業者之季節、

第二條、教授科目應以讀法算術爲主、並應授以爲公民之各種常識、就中尤應涵養國民精神、

第三條、教科書要使用文教部或前蒙政部編纂者、

第四條、私塾開設期應倣小學校由學年起始、

第五條、徵收學費時、每月不得超過一元、

第六條、私塾停止時設立者、應向監督官廳報告、

第七條、私塾之名稱、不得用與學校或類似之文字、私塾之門牌、應掛在易見地點、

第八條、有左列之事項、得取銷私塾開設之許可、或解職教師及命令其他必要之措置、(一)違反法令之規定時、認爲有害公安或有害教育時、

第九條、有左列事項者、不得爲私塾開設者或教師、(一)曾受禁錮以上刑罰之處分者、(二)品行不良者、(三)依前條取消私塾之設立者、

第十條、私塾第一次於縣旗市長、第二次於省長監督之、

附則本規定施行之際、依舊例受有許可而現仍在開塾中之私塾視其依本令已受許可者同、

安埠水災難民 以工代賑

【安東】縣公署宮縣長、田中參事官、以此次管內水害之罹災民中、耕地流失、待哺坐食、殊非長久之計、對此災民更生之策、經研究之結果、田中參事官、會赴奉天、訪鐵道工事關係者、締約供給目下開工中之東邊道縱貫鐵道使用、苦力共第一着手、於昨已組成三百名、往高力橋附近工事現場、開始勞働、本計劃第一可統制勞働者、第二可排除往昔之從中扣取第三救濟難民之入生路、工作之用具由縣方準備携行、縣方此次之供給苦力、乃爲試行、如獲良好成績、省方土木科、亦將積極援助之顧用、而期災民之勞働自給自食云、

徐科員成績可嘉

【遼陽】縣公署警務局保安股科員徐寶大、係青年學子、任職數載、頗爲勤勞、久爲上峯所嘉許、屢次晉省研究、多有心得、凡人民有所請求、無不加意指導、俾有遵循、現經明令調轉李股長爲第二股警察署長、當新陳交換履新之際、而徐科員爲人又早爲新任問股長所契重、任職伊始、接洽一切、均各井井有條、其成績可見一般云、

堀內弘報處長歸京

【大連】滿洲國堀內弘報處長、滿鐵當地言論機關、施設以及其視察已行終了、十日午前十時發鳩號列車歸京云、

燈火管制解除 街市照明如常

【安東】南部防衛地區管內之安東、以對岸新義州之防空演習、燈火管制爲基準、前奉管制官友枝少佐之命令、實行燈火管制解除、於八日已發表全面解除之命令、於是各色彩燈、以及室外之高度燈光、均可照常點用、一般市民鑒及時局、不容忽懈、同時燈火管制之自動訓練、尤爲至要云、

記者聯盟慰問使 報告講演

【大連】全滿記者聯盟皇軍慰問使、曾在新京開催盛大之講演會、會畢茲又於十一日午後七時起、假大連協和會館內繼開同樣之報告講演會、講演者村田滿日社長、及弘報協會理事長高柳保太郎二氏、村田氏講題、即以華北所見並南口方面激戰狀況爲中心、詳述華北皇軍活動經過、並介紹戰後各國體之奮鬪情形、高柳氏、以今次事變之前途爲題、披瀝今次事變、時所繞之政治的關係、並對事變前途之明確的見解、講演畢、放映滿洲映畫協會所製作之中國事變影片、一般市民前往聽講、入場免費、但人多時、則謝絕生徒入場云

防禦百斯篤派員 現場調查

【哈爾濱】自松花江上流大賚縣附近部落一帶百斯篤疫發生以來、哈爾濱市之防禦工作、以哈警察廳爲中心、與市公署衛生科及其他各關係機關協力對自上江側航行來哈船舶及乘客貨物、完全實施嚴重消毒、佈置萬無遺憾之防疫陣、如前報航業聯合局所屬之江安船乘客三十四名、及其他貨物多數於昨八日午後二時、由扶餘航行來哈、當由警察廳市公署、航聯等各方協力、將該船用福利馬林嚴重消毒後、對船客及船員分別實施預防注射、隔離太陽島附近十字島、預定三日後、如無異狀發生、即行解放、

【又】哈察警廳爲期本市防疫陣佈置完美、特派遣衛生科董股長以下二名、赴發生百斯篤現場出張、調查狀態以作最後防禦方法云、

各地方瑣聞

▲執事爲財死

【山城鎭】本鎭東街路北瑞興店執事馮富和、自滿洲成立以來、乘機搗把、買賣粮業、財發甚巨、素有本鎭富翁之稱、借華北事變、該執事又爲有機可乘大展其財迷之政策、馳赴大連某號、空買大豆百餘車、欲利貫金城、詎料滿洲國對於錢法根本維持穩固、未能毛荒、以致大豆逐漸跌落、賠累甚巨、所有家產抵債不敷、該執事眼見年積月累之財、竟一旦漂於檢海、自愧無顏立於人世、竟服毒自殺、後經人查覺、已毒發不可救治矣、俗云人爲財死鳥爲食亡、若似者曷鑒諸、

▲怪和尙何來

【遼陽】舊平康里聚英軒茶客中、近來忽然發現怪形和尙、每日來到携有茶糖盒五六個、內貯壽眉香片和白糖、有識者謂該僧人茶葉盒係屬貯女子月經帶的盒、未曉該僧人從何處得來這些好東西呢、查該僧每於茶餘、專談上海杭州北京、各地風月場中的事、默想他的爲人、是很淫蕩、他茶罷即赴五常館飲食、食罷專往洛子園去聆略淫詞、有時還往不名譽的家宅串門、他自稱係某教派首領、現住觀音堂、再想佛門弟子絕無敗類之徒、他定係假充字號、殊有污於佛門名譽云、

▲一書局開幕

【四平街】本市自帝國建設以來、商業日繁、市面現於活躍、道東近又新設大同書局一處、售賣日本化學紙張、西洋物品及文具書籍等、並爲齊備已於九月之九日開幕、在爆竹聲中、友誼祝賀者、絡繹不絕、頗有一番盛況云、

▲清原特產多

【清原】雖稱山深林密、地瘠民貧之區、考其每年之收穫寔與他縣沃田相差無幾、而其特產之收入、誠爲全省之冠、即如砂金、每年能得稅收八萬餘圓、又如蘑菇、山梨、每日進清源者、每份約計兩萬餘斤每斤核國幣二分、尙得八百餘圓、由此三種特產收入、即較他縣爲優云、

▲馬車軋小孩

【旅順】市內於九月八日午前十一時許、有乘客馬車一百二十八號、由東往西行、至旅順醫院前方、將日小孩約四五歲被車碰倒、車輪由小孩腰中過去、小孩受傷、當時送至旅順醫院調治、並無生命危險云、

遼界六區鬧匪 海境軍警聯防

【海城】近據確訊、遼界六區下鶏王屯地方、當於月之七日、早一時許、突來步匪十餘名、分持槍棒、闖進村內、當將初級小學校教員宋德佩、及海境八區周正堡住民孟希賢、(因赴該村辦事)二人一併綁去、旋即帶向遼界土崗子一帶竄去、及遼陽六區警察署得訊後、當由韓巡官率警往追、但匪已遁逃無踪、現海城境內軍警當局深恐匪等竄入境內、刻正一致協力聯絡防堵、嚴加警備云、

間島省主要都市 人口最近調査

【延吉】間島日本總領事館最近調査、於昭和十二年七月末現在、間島省內主要都市人口數目列左、

都市別	內地人	朝鮮人	滿洲人	外國人	計
延吉街	三、五五六	九、六四八	一三、二九五	五〇	二六、五四九
龍井街	一、五六〇	一八、五一四	九、六六九	三九	二九、七八二
朝陽川	三三一	四、四六三	一、一三三	—	五、九二七
明月溝	三二〇	六、四五六	四、四四三	二	一一、二二一
開山屯	一、〇八一	二、二〇九	五三〇	—	三、八二〇
圖們街	三、八三一	一一、二九三	二、三七四	一一	一七、五〇九
頭道溝	一二九	六、八四一	三、九五四	一	一〇、九二五
琿春街	一、二二二	五、六七五	八、四七八	三〇	一五、三九五
百草溝	一七五	四、四五二	三、六一二	—	八、二三九

宣撫委令施行 地方宣撫工件

【吉林】省當局及宣撫委員會以此次支那事變、地方民衆多不明瞭眞相、恐受不良分子之煽動及聽信流言蜚語、特經全省各縣宣撫工作、即由各縣督同地方保長施行、其宣撫要項、(一)華北事變之起由、(二)滿洲國民對於此次事變應有之覺悟與認識、(三)國防飛行機獻金募集之件、(四)農事會作社設立之件、(五)前次救濟貧民者各捐糧者表彰之舉行

調査荒蕪災地

【西安】縣境自春徂秋、所有縣境內各區村各民戶、因經濟匪害天災水患一切事故、致將田地荒蕪者究有若干、飭財務局長麻德慧、派該局人員計二八區馬長城郭興久、三四區劉振東關寶鈞、一五區苑景芳宋秀、六七區王廷榮趙玉城等八人、自本月一日起分往以上各區村、實地調査、其受各種災害之地畝實數、詳細具報縣公署、以憑核奪轉報云、

棉布市價漸高漲

【安東】市棉織工廠、刻因東洋棉紗輸入激減、並値棉紗低落之關係、所有全市棉織業之操作、均受其打擊、現在雖爲備貨期、然以目下棉紗進口皆係交割前訂之期貨、故對原料之現物交易、均感缺乏、且値東洋三品市價增大、以致全市棉織工廠、出品之市況、隨之堅硬、復以各地之錢法緊張及發送較難之關係、銷路大減結果八月末全市五十一廠作業呈停滯模樣、其堆集量約達十三萬疋之多云、

協和省本部會議

【安東】協和會安東都市本部、茲爲聯絡各宗教團體、俾資協力領導民衆向善計、逐預定於本月二十日、招集全市各宗教家、舉行懇談會、以便共同商榷研究討論云、

添設地方法院 統轄梨昌雙遼

【四平街】治民之道、莫先於法律、法律嚴肅、則民盡良民、本市雖爲昭然之商埠、久乏法政之機關、實一大遺憾、茲爲擴張市面以整風化計、特於道裡北站馬公館院內設置地方法院一所、本院所轄區域梨樹縣、昌圖縣、雙山縣、遼源縣、該四縣所有法律起訴一節以本院爲總判之處所、抑爲訴者捷便、而免跋涉程途之苦、擬定月之十日即正式開審、但該院及院長係由開原遷此、院長陳瀞瀛年逾五旬、精神矍鑠、儀容威表、諳通法章、經驗久富、淸廉曲直、久抱爾圖再世之慨、名早遠震遐邇、近已涖四就職、寔爲訴訟一大福音、本市並添設地方區法院、檢查廳、尙未規定何期辦公、容訪續誌、

縣當局防百思篤

【白城子】本縣當局、鑒於京白線大賚城安廣各地發生百思篤以來、爲注重市民生命而免傳染計、故令協和病院、於本月七日起、施行百思篤豫防注射、一般市民往注射者、大有人在、如我縣當局、可謂關心民命云、

被取締不正者之 救濟方策 十月末發往葦河農村

【哈爾濱】治外法權全部撤廢、爲期已迫、日滿各機關、關係者、取緊密之聯絡、對於鮮人不正業者取締後、關於救濟方策、於昨八日午前十一時、在道外北七道街三江會館召集鮮人不正業者由領警洪警部補出席之下、開始研究種種善後計劃結果、於十月末、將不正業之鮮人全部向葦河縣鮮人農村部落移動、聞該部落、能收容約六百戶、於九日在道裡商會召集道裡一帶鮮人不正業者、開催同樣討論會、哈爾濱市內之私烟館、由此可以休矣云、

洋蔴採種圃指定區

【遼中】本邑本年洋蔴採種圃、縣城村呂友三種蔴四十二畝、白士忠三十三畝、陳桂山三十五畝、劉宗璞二十五畝、白士福十五畝、陳永志三十畝、常士榮二十畝、計共種洋蔴二百畝、苗長暢旺、秋收頗佳、其他蕭寨門、荚榆坨、卡力馬等村、均各有良好之洋蔴採種圃、三區北馬廠村、播種洋蔴一百畝、成績亦極優良、關於本年度、縣署委託洋蔴採種圃面積、共四百五十畝、另外各區人民自動實施播種面積、共一千零五十畝、兩相合併、共約洋蔴採種圃、計達千五百畝之多、前本邑內務局實業股洋蔴採種圃指導員竹中正明、副指導員王瑞增、招集各種蔴民戶、及邑內各機關首領、各新聞記者列席、討論洋蔴播種之手續及保護之方法、並洋蔴可以裕國便民之功能、認爲本年洋蔴生長良好、秋收頗佳、將來並能對于播種洋蔴者、從優給奬、以奬將來云、

圖書館新到圖書

【開原】邑縣立圖書館、近雖裁員減薪、似呈沉寂、然一般利用圖書館者、依然踴躍責臨、不見減少、茲由民生部頒到四書集註直解二部、極爲珍重、更由奉天禮教科發到家庭教育講習錄四冊、該館于編目註册之後、即提要宣傳、開始任人閱覽云、

獻金聲中美學 楊氏移恤金作獻金

【西安】縣專賣局、緝私官楊阜如、於本年六月二十四日與西安縣討伐隊一行、往縣境第七區竹民村一帶、執行公務中遇匪、討伐隊與匪接仗時、楊緝私官、被匪擊傷頭部之下顎、經醫調治、幸而全癒矣、緝私局長劉織民以楊緝私官因公務而受傷、特呈報新京專賣總署鑑核、於九月五日經專賣總署頒到賞與恤金一百元、楊緝私官於感激之下、以二十元敬呈大日本帝國皇軍、作爲獻金云、

募舊衣贈受災民

【安東】協和會安東省本部茲以鳳境三區龍王廟附近、本縣六區鐵甲房身一帶、因受本年水災之殘害、災民衣食無告難免流離飢寒、該部鑑於時至中秋、轉瞬即屆初冬、近乃發起向各方募集舊衣、歡迎仁人善士、慨然寄贈舊衣、以無用之物救助可憐之災民云、

公學堂奬勵兒童 搜集金屬廢品

【大連】市內日滿官民自今次日華事變以來、皆本諸愛國之熱忱、躍起陣後的援助、故獻金國防、並由警慰問醵金等大有爭先恐後之勢、迄今各官署竟有受理不暇之狀、一方連市各公學堂、爲使滿人兒童深具日滿一體、同心報國之觀念、當此時局緊張之際、奬勵兒童、搜集街頭到處散棄之金屬廢品、期以積腋成裘、變賣之後、獻爲國防金、此舉既有益於國防、且鼓吹滿人兒童各具報國之思想良有意義云、

區法院成立典禮

【公主嶺】懷德司法公署、前曾奉令改組、籌備一切進行規程、業經前誌報端、茲已屆期、諸事已就軌道、遂於本年九月一日、改組爲公主嶺區法院、就其本署、舉行開庭典禮式、列席者、爲日滿官紳各界並有吉林省高等檢察廳劉廳長惠臨、參加盛典、在國旗掲揚高飄之際、遂行振鈴開會、全體職員、合唱國歌畢、首由代理區法院長、監督審判官姜文憨、致開會辭並捧讀詔書、次由、劉廳長訓辭、薛縣長、代表來賓祝詞、再由監督審判官、檢察官等、說明區法院成立之宗旨、爲謀訴訟人之便利、以免旅邸久於訟累、誠屬法界大放光明之日、而爲訴訟人、開一新路之時、實乃國家愛護人民之至意云云、末由鈴木書記官、致閉會辭、並全體攝影紀念、於畢會後、又假座與發園、宴謝來賓、在輪盃交錯之際、再由劉廳長、代表主人、陳明謝意、此後更望在座諸公、多加指導、以匡不逮云云、

縣署成立衛生隊

【敦化】本邑莊縣長伊藤參事官自到任以使來對於縣務急謀良善、凡禍民者興之、病民者除之、因此情形、市面蒸蒸日盛、該縣長鑑于市內人口日見增多、對於衛生若不設法整理、恐流行病菌、有害民、故由省購買衛生車六輛馬六匹且於各街巷設置塵芥箱、以備商民傾倒塵芥、遂時由衛生夫掃除街路、以衛生車拉出郊外空隙之地、并派衛生監督員隨時指導監督、本邑由此隊成立以來、實較昔清潔已極、若該縣長者、可謂民之父母也、

施行秋季大掃除

【西安】縣當局因注重公共衛生計、施行秋季大掃除、所有應掃除之條目、除以西安警察保佈告商民各戶週知外、並飭警務局保安股長王鑑璞、印刷掃除項目單若干萬張、分送於商民各戶、以便遵照、於本月廿日官家實行檢查云、

舉行祀孔典禮誌盛

【興京】本月七日爲孔子聖誕日、敎縣長宮澤參事官、特經擬定秋丁祀孔典禮、同時爲喚起各學校之尊孔起見、預先通知各中學、以及兩級小學校併各機關、各法團參列祀孔典禮、各與祭之執事官員等、於午前十時許、即行整裝前往文廟、舉行隆重盛典、其順序列左、正獻官、敎德興、分獻官、尙其幸、陪祭官、劉廷弼、松原守備隊長、憲兵隊長、小林署長、工藤事務長、陳稅捐局長陳公醫、趙專賣局長、杜郵政局長、呂電報局長、李電話局長等、禮成放假休息云、

姜理事參加協議會

【白城子】九月十三日、爲我滿洲國於首都新京召開全國聯合協議會之日、凡各省市縣旗均有代表參加、我洮安縣署業已派妥代表、爲農事組合理事姜興周氏、已於本月九日午後九時二十分、乘四十次列車、經由四平街赴京、以便屆期參加全國聯合協議會云、

市民咸稱兩國手

【遼陽】漢西醫院林立、其中固然不乏人才、但市民異口同稱育生堂温鐘珊、宏愛醫院朱濟民爲醫界兩國手、每日求診者、携男抱女接踵而至、大有應接不暇之勢、查該二氏診斷周秘、細心方案、藥價低廉並無市儈惡習、不作投機事業現在各漢藥莊無故漲價、該二氏仍照常收費云、

哈航聯局準備 最後航期

【哈爾濱】松花江上下游之航船、自本年四月十八日開航後、約四千九百餘基羅之北滿五大河流幹線、約百三十餘日之客貨運輸、甚爲繁盛、向國境接隣之黑龍江、烏蘇里江、因氣候之關係、預想約於十月十日前後結冰、自哈爾濱向漠河行之船舶、於九月二十三日爲最終之航行、恐陷於上年海宴號之氷災、故航聯局決定最終之航行日期如下、

一、由漠河發歸哈爾濱之輪船、定十月二十八日歸着、

一、由黑河發向漠河行定九月二十八日出發、十月一日歸着、

一、自黑河金山鎭出發爲十月七日、定十月二十四日歸着

一、由哈爾濱向虎林行定十月一日出發、十月四日歸着、

一、由富錦向虎林行、定十月二日出發十月二十三日歸着

一、由富錦向黑河行、定九月三十日出發、十月二十五日歸着、

一、由哈爾濱向佳木斯行、定十月三十日出發、三十一日歸着、

一、由哈爾濱向富錦行、定十月二十三日出發、三十一日歸着、

一、由哈爾濱向三姓行、定十月二十六日出發、三十日歸着、

一、由哈爾濱向通河行、定十月二十八日出發、三十一日歸着云、

開東京世運與否 政府未顯明態度 時期猶早未決定

【東京電】歐林比克東京大會組織委員會、鑑於時局、德川會長、小橋副會長、永井事務總長、九月午后二時、訪近衛首相於官邸、與近衛首相、馬場內相、安井文相、會晤懇談、德川會長有所說明、小橋副會長、以東京市會之決意爲中心點、陳述市會決意舉行世運之旨、永井事務總長、傳言體育協會之決意、照既定方針邁進舉行、陳請政府援助、政府以未決定爲口實、到底未明示政府之態度、晤談一小時餘辭退官邸、

數日以來、關於政府態度、聽到種種傳說、組織委員會、爲探政府眞意、請求首相晤談、德川會長以下首腦、連袂謁見首相及臨席閣僚、說明政府意見、時期猶早、尙未決定、蓋此言未含禁止舉行世運之意、吾等乃照既定方針、應作準備舉行、想像政府意旨、政府以時局正急迫、何時解決、未許逆斷、關於東京世運、應決定正式態度方針、但担當世運準備之吾等、亦諒解時局重大、倘呈應廢世運之重大性、吾等乃不硬開世運、固不待言、吾等今後只管準備進行、乃爲使命、

政府聲明

【又電】關於歐林比克東京大會問題政府以風見書記官長發表之形式、發聲明書如左、按現情勢、於昭和十五年舉行東京世運與否、時期猶早、未適開陳政府態度、應暫時看情勢推移、

永井事務總長談話 今後自然只管準備

【又電】關於歐林比克大會

三選手遠征大阪 對市政府隊友誼賽 以寡軍善戰制勝

【大阪十一日電】臨滿日美國際賽後、我國三選手已抵大阪、十日午后五時、與大阪市政府隊舉行友誼賽、滿洲國隊除三選手外、田中監督亦加共僅四名、始終善戰、於擲鐵餅由陶爾斌示好記錄四十三米五一、以十七比十六、國際制勝、

体育週間

珠林寺站奉吉線舊站 廿六哩馬拉蓀賽 決定十九日舉行

【奉天】關於体育週間行事前、廿六哩馬拉蓀選手權賽、十一日、滿洲國体育聯盟奉天市事務局、及有關係者、舉行協議決定事項如左、

舉行日、十九日午后一時、出發點、小東邊門外珠林寺走路、珠林寺—奉吉線舊站往復、

出場者、一般市民、報名、迄至當日、報名於体育聯盟奉天市事務局、

哈市体育週間 促進民族協和精神之徹底 喚起市民對体育思想

【哈爾濱】本年度之體育週間、已如前報、決自本月十五日起、亙一週間、擴大舉行、哈爾濱市公署教育科、對此特計劃關於週間行事如左

一、屆時舉行關於體育之電影會及講演大會、用資喚起市民對體育思想之向上發達、

二、印製標語、宣傳文學、以擴大宣傳之、擬行印製標語三千條、宣傳標語文學一萬份、

三、舉辦小學校籃球隊比賽會(時間地址另定)

四、關於各學校體育週間實施事項規定如左

1、各校於體育週間應以體育材料爲訓練中心

2、利用標語傳單以應宣傳

3、各校須招集全體學生及學生家長、開體育講演會及衞生講演會、

4、每日朝午、全校師生實行建國體操促進兒童體育思想之向上、及民族協和精神之徹底、

5、各校應舉行簡單運動、如各種撞球類及競技等俾兒童對於體育、均能獲得深切之體驗、

6、各校關於體育運動、應依技術的指導、

7各校關於舉辦以上各種實施事項、除對於民族協和注意指導外、並應在可能範圍、於體育週間以後、亦得講求永久繼續實施之辦法、

8、關於其他足以促進體育之進步者、各校得斟酌辦理之

五、關於各文化機關體育週間實施事項如左

1利用標語傳單以應宣傳、

2、於體育週間由實集民衆開體育講演及衛生講演會、促進民衆體育之向上(專限民衆教育館)

3、舉行巡迴講演、俾民衆體育向上與普及、(專限民衆教育館)

体育週間末期 演武大會 二十一二兩日講演

殿体育週間之滿洲國体育聯盟奉天市滿洲武術協會演武大會、定九月廿一日及廿二日、假南市場大舞台日夜舉行、表演次序如左、

開幕

講演

武術…另有說明書從畧(鄭瑞璞、劉墨林、張鶴九、各位)

大力士…(李文秀)各位

摜跤術…(徐俊卿、楊振聲)各位

武術…團体各位

閉幕

龍晴

寰球馳名之最優良錶

雙層化積膏

適應症

筋骨疼痛　胃脘腹痛　婦女血痺

四肢麻木　五積六聚　經血不調

腰腿背痛　多年痞塊　血積白帶

風寒濕痺　腎寒疝氣　久不孕育

每份一圓

◉本埠外埠藥店均有代理
◉招聘各埠代售酬勞優厚
◉歡迎外埠函購不加郵費

總發行　奉天鐘樓南　德潤堂藥局

哈爾濱經理 福利洋行
各大藥房均有出售

本品分藥片內服注射液三種對於男性之一切衰弱症象奏效如神

富美納音

長髮生毛

禿頭發髮　光處生毛

◉田中醫學博士靈方
◉說明書免費奉贈

日本田中醫學博士所創製「富美納音」生毛發髮效果確驗、且防髮毛脫落、浮皮紛生等症、即頭髮、眉毛、鬍鬚、腋毛、陰毛等過於稀薄、或全缺之人、須採用本藥則雖弱小毛根、亦得長長而濃[illegible]、又[illegible]禿頭[illegible]毛髮脫落之時、採用本劑、即可殺滅病菌、防止脫落且有發毛生髮效果顯著●禿頭病●少老年禿●[illegible]毛●脫毛●[illegible]●眉毛稀薄●[illegible]不[illegible]●男女總有手[illegible]若毛者經[illegible]用本藥便知言之不[illegible]

（各埠藥房皆有出售處）

富美納音藥價、一五角、九角、一元六角、三元、五元五角、郵費四十五角

[illegible]

總發售處　日本東京芝區田村町 電話芝二八七四番 振替東京三一八三三番 東京藥院　大阪赤十字病院前 電話天王寺三五五六 振替大阪五〇八一八番 東京藥院

假冒充盜、惡牌指名、富美納音（フミナイン）登錄商標

勿失良機

三百台限減價大賣出　リード式

發財機械

用小資本可發大財爆發穀物滿五合可膨脹爲八升價目表進呈拆扣定貨單

總攬　順西代理　二番洲理　店町

平安號　玄潤采

亨得利

鐘表眼鏡行

奉天城内中街及大西門裡

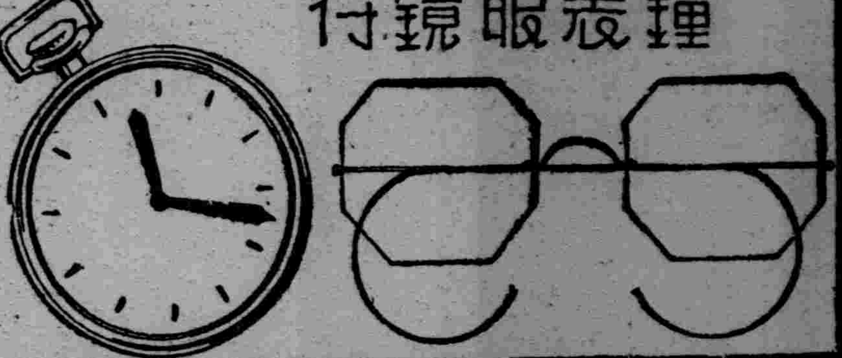

胃痛!!

胸痞、欲嘔、起曖氣——有這樣症狀、的確是有腸胃障碍的憑証、此時若加適當的治療、不至於大事而可癒好、倘若輕視、而放置則漸成慢性、終至悔而不及的窮地、

慢性胃腸病宜用愛腑

腸胃病一日成了慢性、腸胃內壁發生疵爛、每遇食事、即受刺戟而覺激痛、又起瀉痢等等、至此治療很不容易、且有誘發胃癌、胃潰瘍之虞、對於患腸胃疾病、尤其是慢性胃腸病、祇好服用切實有効的治療藥愛腑吧！愛腑能够整頓腸胃病的原因腸胃粘膜的變態、對於病衰細胞賦給活力、促進全機能健全的活動、故對於●食慾不振、胸痞、欲嘔、曖氣嘈雜、●常有瀉痢或過軟、便混粘液、血液、膿汁、●腹部膨漲、咕嚕作聲、放出臭屁、下腹痛疼、●雖常食滋養物、亦沒有補及血肉、因此身體漸趨衰弱、●氣虧精衰、面色黃萎、神經過敏小事發怒、●稍或喝酒、便起痢瀉或疼痛等等病態、患這種病應當着吃愛腑藥、必定身體自然轉好恢復美善的健康吧、

價目

兼治胃、腸病宜用愛腑（粉末）			
三服裝	二十錢	十七日分	三圓
四日分	七十五錢	四十五日分	七圓
八日分	一圓半錢	特製七十日分	五圓
專治胃病宜用健胃愛腑（錠劑）			
七十五錠裝	五十錢	三百四十錠裝	二圓
百六十錠裝	一圓	千錠裝	五圓

◀各埠大藥房均有代售▶

大連市山縣通一丁目

總發行所 順和公司

振替大連三七六五番

電話 七六〇八番

本店大阪・支店東京

明治優待百點賞!

咖啡板糖的包裝紙

換給糖果一盒

把這樣的點數、集存够一百點、送到就近的點心舖去、能換給五分一盒的明治咖啡板糖或是明治牛奶糖一盒、點數紙每盒咖啡板糖內必有一張

明治糖果公司

大連・奉天・新京
哈爾濱・天津

經濟與產業

東滿洲與內蒙
於滿洲醫科大學講演會

滿洲醫科大學內啓亞會、自十日午後四時半、於該大學第五講堂、開催『關于滿蒙之講演會』東滿洲之拓殖移民與內蒙事情爲中心、就實際旅行上之認識、述產業經濟並文化衛生之大觀、洵爲有意義之會合、又有永尾龍造氏之特別講演『淸宮中之生活』闢騰牌述有益之講話、自午後四時半至午後八時半、連續講演、茲講演中就東滿拓植移民及蒙古關係之講演、擇記主要梗概、查、東部滿洲及內蒙之事情、滿蒙問題中爲最重要的項目、特東滿一帶之移民地、對北鮮三港及牡丹江省設定新聯絡、新滿蒙開拓上、爲注重之地、興安北省及興安東省之北滿一帶地區、爲新蒙古民族訓練之第一線、北滿產業與文化建設上亦爲注重之地帶、而更錫林格勒、察哈爾盟之新與內蒙、現德王李守信等內蒙民族運動之中心人物、爲活躍之地、均對未來之滿蒙開發、有重大關聯、對日關係上爲注重之地帶則全日之講演者、

▲東滿視察談、
一、移民地之現況、移民地視察班、馬場、下田、金子、永江
二、醫學生觀察之移民地、衛生狀況視察班、佐佐木木村三村中山
▲蒙古事情談、
三北滿雜觀』北滿旅行班長 長谷川教授、
四內蒙之民情、蒙古診療班 北野教授、
▲特別講演、
五淸宮中之生活、永尾龍造
六、就耕安 黑田教授

而特別講演屬於深奧之關係、俱與前揭四項目、佔緊要講演、而耕安將來爲滿鮮國境之重要都市、觀光上產業上均可注目、在民族史上爲著名之地、該講演俱與蒙古東滿、滿蒙開發上、屬於重要的關鍵地帶、今茲就北滿與內蒙、加綜合的檢討、二者對大連奉天新京哈爾濱聯結/幹淺路、爲兩翼的、該二地之發展力、對滿洲問題、有密接關聯、共海運的根據、前者爲日本海政策後者爲勃海政策也、

東滿移民地現況(1)

移民地視察班　馬場下田金子永江

今先於移民地視察、關于移民團入植之意義並檢討、查滿洲移民之國策的提倡之理由、主要基於左記之關係、
第一國防之充實、
第二五族協和之實現、
第三滿洲國之產業振興、
第四日本內地農村之關係、則於日本內地、農村問題解決之先進力、求於滿洲之耕地、是爲移民開發之有力原因、則爲該目的達成起見、以共集團化爲必要辦法、茲配置移民團、而謀開發推進也、觀東滿地方移民之狀況、

第一次移民
昭和八年二月(大同二年二)
(移民地)佳木斯、永豐鎭、
第二次移民
昭和八年七月(大同二年七)
第三次移民
(移民地)湖南營、千振村
和昭九年十月(康德元年、)
(移民地)綏稜縣北大溝地、
第四次移民
昭和十年八月(康德二年)
(移民地)、城子河地區及哈達河地區、
第五次移民
昭和十一年三月(康德三年)
(移民地)密山縣、朝陽屯、
第六次移民
昭和十二年三月(康德四年)
(仝上)
第七次移民
昭和十二年七月(康德四年)
現在移民數達總計三三五三名、
(未完)

冀地區內 設安全農村 收容鮮人農民

【京城十日發】隨伴華北之治安回復、對避難半島人爲安居業地分與之起見、總督府在於冀東地區內、薊河沿岸新安鎭附近、決建設安全農村、向臨時議會提出希望經費七萬圓、(總督府三萬五千圓外務三萬五千圓)支出案、已得承認、愈愈着手實現、協議之結果、安全農村經營組織、更考究之、現下調達資金百二十五圓、着手現地土地收買、近向現地派遣係官、安全農村爲四千八百町、歲約一千戶收容、

於鐵道接續地 新運輸業務手續

從來新綫及社綫國綫接續地之新綫運輸業務及附帶業務、基于關係鐵路局並建設事務所、或鐵道事務所間、實施暫行的協定、然該協定鐵道事務、綜合運營上有種種之支障、鐵道總局今新制定新綫運輸業務取扱手續、自九月十一日實施之、該要點如左、
一、於接續地新綫運輸業務及其附帶業務、社綫及國綫代行之、但於社綫又國綫無既設機關之場合、或既設機關辦理困難者之時、須由新綫爲之、
一、新綫業務須依新綫之規定、或其指示者、並左列所定者、須依社綫或國綫之規程、或其指示辦理之、
(甲)到着貨物之交付、
(乙)在到達後及託運發之留置貨物辦理、
(丙)專國綫發到貨物之辦理
(丁)行李包裹貨物裝卸及保管區域、並須收受貨調車費之地域、並範圍、
五行李包裹貨物及貨車附屬品之裝卸及其附帶事業、
六構內調車作業
第四條　關于新綫業務之專用綫調車費、構內調車費及貨物之留置費、則依社綫或國綫所定歸社綫或國綫收得之、但由新綫辦理作業時、則歸新綫收得之、

附屬地平安通 商工支行開業

奉天商工銀行、現爲圓滑附屬地商工業者之金融起見、擬在該地帶設立支行、已誌本報、茲聞該支行、經積極籌備之結果、現已就緒、地址在日站平安通十三番地、定于本月十四日開業云、

瀋陽縣之產業
康德四年九月一日現在調查(三)

3、產畜
縣內共五所、多爲意大利種、養蜂技術未普及、更要新開拓、蜂場地址如左、
一、城內農民修養所、(康德三年八月)蜂八箱、爲意大利種、技術示諳成績尚未優良、
二、一區休仁村高家灣子(仝年八月)蜂七箱、
三、二區全義村白淸寨(同上)
四、二區道義村、王家兵溝、係康德四年七月設立、蜂三箱、現併成一箱係由于洪屯遷入者、因在于洪屯無人管理、以致蜂群稍形敗壞、
五、二區祝家屯苜園、係康德四年八月設立、蜂四箱、爲意大利種、因養蜂技術未諳成績不良、

4、產馬組合
現下產馬組合有二、別縣下八個處內、有指定種牡馬配給所、專謀縣內馬種改良、
1、富民村產馬組合、(第八區富民村古城子)開設爲康德三年四月、國有種馬一匹借入、組合員三百九戶、各供交配用牡馬、該村內有七三〇匹、康德三年實行交配者三〇四匹、本年產出改良種仔馬無匹、
2、沙嶺堡產馬組合、(在於第五區廣信村沙嶺堡)係康德四年四月設立、國有種馬一匹、組合員一二九名、仝年實行交配用牡馬有百九四匹、本年實行交配者爲一二六匹、
3、指定種牡馬、康德四年五月在縣管下八個區開設、奉馬政局督催、經本縣各村調查經縣派員、選定左記一五匹、
第一區(三匹)、第二區(一匹)、第三區(四匹)、第四區(一匹)、第五區(一匹)第六區(三匹)、第七區(三匹)第八區(一匹)計十五匹

5、種豚場
種豚着手爲康德二年以來、最古者係古城子種豚場、現謀改良工作、主要者如左、
△農民修養所種豚場、(城內農民修養所)康德三年一月設立、現有巴克夏純種牝豚二頭、在來種牝豚三頭、修養所學生輪流飼養、產出之子豚無料配給各農家、
△古城子種豚場、(在於第八區富民村古城子)、係康德二年一月設立、現有巴克夏純種種豚牝四隻、牡三頭、牝一隻、產出改良種豚、以無料向農家配給、
△沙嶺堡種豚場、第五區廣信村沙嶺堡、設立于康德四年三月、現有巴克夏純種種豚牝、
△巴克夏種豚配布
自康德元年以來、先後購入巴克夏種豚七〇餘、康德三年秋調査死去三〇餘隻、存在者僅三七頭、現又死去八頭、實存二九頭、散在各村、康德四年又由金州農會購入純種十三頭、奉天實業廳、發給五頭、計十五頭、亦均配給各指定村中、
△瑪里諾種羊
康德二年六月開設、請准奉天省公署實業廳及鐵路局貸與種羊一五隻、(或因死亡因移管奉天市)現存者僅七隻、

奉天銀行營業誌(2)
奉天同益銀行(姚紀堃)
(自民國十一年六月至康德元年末月)

而撤退二十餘家之銀號、握有貸放商工業資金三百餘萬元、市面資金、稍受緊縮、至本號滙出外埠滙款吸收、日額已增至二萬餘元、筆數三百餘、存放款仍呈淡靜、於民國十八年舊十一月末日、貸借兩方金額、表列如次、

貸借對照表
民國十八年舊曆十一月末日

借方

科目	金額(圓)
定期放款	二三、四二二、〇〇
往來透支	一六、九五一、八九
濱江辦事處	五七四、二〇
兌換	二、一三八、四七
營業用器具	一、六三二、六五
現金	一三、〇四八、三七
合計	三七、七七七、七八

貸方

科目	金額(圓)
資本金(內含有滙出滙款)	10,000.00
津分號往來	四、七五四、〇六
兌換	三三六、二二
損益金	二、六四七、五一
合計	三七、七七七、七八

依據前表貸借兩方金額之表示、存款及收、較在上年數目比率、成績猶爲進展、該號先是收受滙款標地、爲存款放款認識及經歷、稍薄弱、關於職員之配置、亦卽任用富有滙兌經驗者、至票據部分、緣於各種票據、未有發達之可言、就簡承前辦法、仍沿用舊式各種票據、
匯款用途、多半爲生活費、金額小而筆數多、關於旅奉河北省人匯款情勢、頗極躍進、將本號於民國十八年下期、滙出外埠匯款每月末餘額、表列於次

匯出外埠匯款月末餘額表
民國十八年下期(舊曆)

月	金額(圓)
七月末日	一七、七三二、五四
八月末日	三四、四六〇、八六
九月末日	四二、七〇九、七〇
十月末日	三七、一七一、九九
十一月末日	四四、七五四、〇六
十二月末日	(金額末明)

民國十九年上期(陽曆)

月	金額(圓)
一月末日	二四、〇九七、二五
二月末日	五九、九八〇、一二
三月末日	五六、五八八、一三
四月末日	四二、五三〇、八一
五月末日	五六、四〇、八一
六月末日	四〇、八六九、一九

貨幣極爲複雜、衆以價格、一時數變、買匯賣匯、須具有觀望價格之經歷、與考察市場之情形、

滿洲計器公司新方針
決停止收買組合外製品

【新京十一日】滿洲計器公司、從來由內地度量衡器工業組合得製品、最近由組合外實施收買、商工省十日招待工業組合代表及滿洲國產業部松井檢度檢定處長、黑岩計器公司代表、協議之結果、由組合外之收買決停止、已公司工業組合間決明年四月五十萬圓、收買契約、再說今後組合外製品、謀市價攪亂之場合、商工省以半强制的、俾從於工業組合協定矣、

奉天市商工訪問(工業部)

萬春堂　地址 鐘樓東路北　電話四－二三九五　經理 郭榮九

萬春堂藥材店、開設本市鐘樓東之路北、佔用樓房六間、門面三間、於康德四年八月初十日、正式開張、資本金三千元、經理、郭榮久、河北省撫寧縣人、現年三十六歲、原爲本市小西關天一堂經理、經營藥業、歷有多年、經驗甚富、近以爲人做嫁、究不如籌資自爲、乃遊說市內守善堂、裕民堂、文豐堂、三家、共出資本三千元、爲正式資本、委在本市鐘樓東、賃定房間、修理門面、安排內部、一通派遣專員、分別採辦廣西諸色地道藥材、同時更招集各部執事人員、與製藥工徒、越時無幾、部署完成、而萬春堂遂正式開幕矣、

店

內組織、計分兩大幹部、一爲漢藥部、二爲西藥部、設備完善、排列整齊、漢藥所置藥品、除金、石、草、木等、各種飲片、應有盡有外、更自製丸、散、膏、丹、等、不下數百種、均屬地道良材、精心虔製、品質旣精、價復輕廉、西藥部、所置藥品、爲東西兩洋各國著名特效藥、品質精純、無色不備、種類繁多、更僕難數、至採辦方法、屬於漢藥者、則在營口、上海、群藥集散地、選精擇尤、充分吸收、陸續輸入本店、以備發售、屬於西藥者、則在日本東京、中國上海兩地採辦、此外復代理本市各大藥店煉製之各種著名成藥、如寶和堂回天再造丸、虎骨熊油膏、參茸虎骨酒、虎骨仙膠長、人參活絡丹、蘇合丸、安宮丸、牛黃淸心丸、衛生寶、神效回春丹、寶善堂之參茸虎骨酒、虎骨熊油膏、爵香化積化痞散、天益堂之參茸虎骨藥酒、虎骨熊油膏、育生堂之參茸補丸、不下數十種

就

中尤以小西關寶善堂之蓯蓉虎骨藥酒、蓯蓉虎骨膏、與爵香化積消痞散、功效最大、銷行最廣焉、應診醫士、共四位、馮裕民、新民縣人、現年三十八歲、張子厚、瀋陽縣人、現年四十歲、周雲五、河北遷安縣人、現年四十一歲張子華、新民縣人、現年三十八歲、均屬時下名醫、學術優長、社會信賴、日間請醫驗症者、絡繹不絕、月薪、由數十元、至百餘元、店員工、共二十二人、經理年薪、二百元、店員、於藥工、月薪七元、至三元、佔用樓房、共六間、係租於周雲五者、全年九百元、現時店內所存、漢西各種藥品、約值國幣五千餘元、

上

月流水、計五百八十八元一角八分、總支、四百五十元〇九角三分、盈餘、一百餘元、營業稅、納八元二角三分、附加捐、納四元一角一分現時每日門市、三十餘元、營業利益、可看百分之三十元云、

日九月上旬 對外貿易
大藏省發表

【東京十日】日大藏省發表九月上旬、對外貿易概算如左

(單位千圓)

輸出	八七、四九三
輸入	九九、一四七
合計	一八六、六四〇
入超	一一、六五四

一月以來累計入超八六、〇五三、而重要商品輸出入額如左、

△輸出
綿織布 一六、四六六　生絲 三三、一六八
人絹布 四、七二六　機械 三、〇三三
罐頭 一、四二七　絹布 一、六六九
衛生衣 一、九五二　毛織布 二、一〇三
食物油 六六〇　陶磁器 一、九四三
陶磁器 一、九五三　鐵製品 一、一六六
綿織絲 一、六三三　玩具 一、三六六
玩具 一、三九六　人絹 九二一
木材 一、二〇　精糖 一、九二七
其他 二〇、八四七　計 二七、五四

△輸入
棉花 一八、五九九　羊毛 一、八八三
機械 四、三六六　豆類 九八九
膠皮 一、五六六　紙漿 四、二三三
木材 三、九三一　煤 一、四八二
鋼 一、三六六　硫安 三九一
油原料 九六六　自動車 一、〇八八
豆餅 四六四　小麥 三八四
麻類 七〇四　砂糖 八七七
其他 三三、六八三　計 九六、四六二

再說大藏省、由本旬報在記八品目之內譯金額、決不發表輸出之部、(鐵、紙類、帽子、小麥粉、)輸入之部、(鐵原油、重油揮發油、)

日輸出入統制法
着手棉花羊毛輸入限制

【東京十一日】吉野商相輸出入品後、臨時處置法發動後、限制一般商品之輸入、今後之輸入殆限定軍需資材及輸出特殊原料、爲軍需資材獨占的輸入機關、企圖共同銀行團之結成、爲當面的輸入商品之對照、着手棉花及羊毛之輸入限制、從來之棉花同業會及羊毛輸入同業會等、既存同業會鑑統制力缺乏、新就棉花及羊毛等結成輸入共同資本團、各業界主腦部爲接洽中、棉花同業會、日本棉花、東洋棉花其他網羅輸入商、又日本羊毛同業會、三井、三菱、兼松、日本棉花、大倉、高島屋、飯田之各大戶、雖加入不能抗政府之强力統制、故政府自認商業的新機關之必要、倘結成共同銀行團、棉花及羊毛等爲輸入獨占之方針、于同時製品輸出通兩共同銀行團、保持嚴重的統制、又他面設定對外調解計算機關、

救護班票價 折扣範圍擴大

鐵道總局、自支那事變發生以來、會制定戰殁者遺族並應召軍人票價折扣等、向於時局之鐵道之使命達成適進、以期無遺憾、更爲救護負傷者、將日本赤十字社派遣之救護員及對於救護材料之旅貨票價(與旅貨共減價五成)折扣之適用範圍擴大、對於從來省線發社國線各驛相互間者、追加朝鮮線發社國線各驛相互間、由十一日起實施矣、

宇佐美理事 十一日赴任

新任天津辦事所長宇佐美理事、十一日午前八時二十分搭乘奉山綫列車前往天津着任云、

滿洲興銀
發表人事異動

【新京】滿洲興業銀行、今次在佳木斯、綏化、克山開設支店通遼亦新設出張所各責任者如左、
△佳木斯支店
支配人 竹田計二郎
支配人代理 太田行雄
△綏化支店
支配人(兼) 木原猛良
支配人代理 宮原常好
△克山支店
支配人 坂本列樹
支配人代理 芹澤善一
△四平街支店通遼出張所
支配人代理 小田井倍尾
再說隨伴該新任人事異動如左
業務課勤務 網田權吉　命哈爾濱石頭道街支店支配人代理
小西關支店勤務 谷村正嗣　命龍井支店支配人代理
奉天支店勤務 多久島米吉　命大連伊勢町支店支配人代理
小西關支店勤務 川畑義信　命安東興隆街支店支配人代理
南廣場支店勤務 泉保藏　命新京南廣場支店支配人代理
中小金融課勤務 鈴木盛　命哈爾濱傅家甸支店支配人代理
浪速通支店勤務 山田義文　命山城鎭支店支配人代理

瀋陽縣公署 招考小學校教員廣告
資格　一、師範學校卒業者　二、其他中等學校以上程度卒業者
年齡　二十歲以上三十五歲以下之男子
報名手續　瀋陽縣公署敎育局履歷書二寸免冠半身像片各兩份公立醫院身體檢査證一份同時繳驗證書
報名日期　九月十四日至十五日兩日間
考試日期　九月十六日上午九時至下午四時
考試科目　建國精神、日本語、算術、教育、口頭試問、
考試地址　奉天市西下洼子瀋陽縣農民修練所

丟失房照聲明作廢
茲將座落小西關南寺胡同祠堂分所門牌九號鐵永寧領名瓦房平房共十四間地一段房照因事變丟失除呈請市公署補發新照外登報聲明作廢無論此照落於何人之手概作無効
聲明人 鐵毓英

丟失房照聲明作廢
茲將座落小西關南寺胡同祠堂分所門片五號鐵永康領名瓦房十一間地一段之房照因事變奔點衣物不愼至將契紙遺失除呈請市公署補發新照外並登報聲名作廢無論此照落於何人之手槪作無効
聲明人 鐵毓麟

手戳丟失作廢啓事
啓者於七月九日丟失化學手戳壹個終未尋着嗣後落於何人之手揑造保證等事本人概不負責特此聲明
西豐縣 陸占武啓

丟失荒地丈單啓事
敝人在小西邊門外自己裝串將錢夾遺失內有何慶林領名訥河縣政字參百七十五號丈單壹張並國幣拾餘元如有拾得者奉送外請將丈單送至大北城門外鴻昌德工廠謝酬國幣貳十圓備欵以待決不失言
李子新啓

丟失圖章緊要聲明作廢
鄙人胡星甫素有水晶石圖章一枚(係小蛋元形的)對外一切的事向以該圖章爲信用不意於八月卅一日失愼丟去爲此另得登報聲明勿論落於何人之手發生意外槪作無效
聲明人 胡星甫啓

遺失股票作廢
啓者敝村楊堡公會故牛溝公會未併村以先於民國十三年一月間入奉天紡紗廠一百元之股楊堡公會原領舊式股票係綸字五一二七號放牛溝公會原領舊式股票係綸字五一二〇號業經遺失特此聲明作廢
開原縣龍崗村長 劉純明啓

遺失地契啓事
遷啓者敝人有謝克有領名於光緒卅年買趙磨楞中則地二十五畝坐落上八里河附村廠溝西河洼業經投稅因契紙於事變時遺失無從尋覓除在縣署備案外特登報聲明嗣後此地契無論落於何人之手概作無效
海城 謝成勳謹啓

脫離關係聲明
敬啓者鄙人袁明印於民國八年春季娶曹氏爲繼室復於同年秋季接張氏爲妾家庭相安詎知張氏品行乖謬涉訟別居鄙人担負養費多年不意於康德四年九月九日張氏對鄙人要求鉅萬養贍費又以妾冒妻名訴鄙人於奉天地方法院張氏如此胡行不守婦道鄙人與張氏從此不負家長責任脫離關係不論張氏有何事故債務違法等情鄙人一概無關登報聲明並請各界察鑒

緊要聲明
逕啓者於民國拾四年小馬蜂泡公會認有政記公司股本大洋壹百圓高坨子公會壹百圓下坨子公會壹百圓大感秦公會壹百圓後三家子公會壹百圓西糧窩公會壹百圓西廟山子公會壹百圓滾子泡公會壹百圓大高力房公會壹百圓蔡家舖公會壹百圓小邊公會壹百圓鴛鴦寺公會壹百圓高坎灣公會壹百圓古城子公會壹百圓山水坨公會壹百圓新台子公會壹百圓大屯公會壹百圓驗軍堡公會壹百圓水寨子公會壹百圓材木溝公會壹百圓湯崗子公會壹百圓以上各領有收據壹張新立屯公會認有大洋貳佰圓領有收據貳張敝公會等因保存不愼如數遺失曾懇求海城縣商會以公函形式向政記公司證明遺失是實茲邈該公司定章除登報聲明外並找鋪保兩家准將以上收據二十三張之一切權利如數實與郁德記名下爲業並請求政記公司即便補發郁德記名下正式股票俟後以上收據發見應作無效特此聲明
康德四年九月十日
新立屯公會等二十二公會仝啓

公示送達
控訴人 劉煥章
被控訴人 楊瑞林外一名
右當事人間因康德四年(民)第一七八號返還土地請求案件定於康德四年十月十二日午前九時在本院民一庭開言詞辯論屆時應即到場毋悞
右通知被控訴人楊林立查照
康德四年九月九日
奉天高等法院 書記官 郭慶東
住址 梨樹縣四平街

瀋陽基督教青年會 日語 英語 數學 補習班 招生
注意 各班均於九月十日開課
備有詳章函索附郵二分即寄
地址 奉天市大南門裡青年會 電話(四－三七七〇)

奉天中街大仁堂藥店
應診漢醫 楊宮瞻 新由小西門裡謙益堂移此
馬靜寰 安址方 張濟民 趙顯一
本號新出品 大仁參茸虎骨酒
專治風寒痲木腰腿疼痛男子腎虛婦女血虧一切沉寒痼冷之病
羚角散 專治小兒瘟疹時疫風火咳嗽
電話四－二三五七號

曾氏醫院
各科診療 完備病室
院長 南滿醫學士 曾文皐
即前市立醫院同善堂醫院醫長
地址奉天小西邊門外一經路北頭路西 電話(借用)二－三〇七七

本縣招考敎員改九月廿七日報名特此公告
報名處 建平縣公署 瀋陽縣公署

奉天日站 羣英樓阿片小賣所 聲明啓事
敬啓者本號自康德四年六月廿八日開股東會議決從新委任經理對於以前本號一切來往銀錢交易或應聲作保及其他等情與本號及新任經理概不負責恐未週知特此聲明
奉天日站群英樓經理 郝景星謹啓

遼陽分社啓事
敬啓者壽椿承辦敝報以來深荷各界歡迎並指導以致月有起色邇來報務改組增進數目事務蕃繁壽椿自知才力綿薄特委王敬潔君爲敝分社副經理委范名揚君爲本報記者恐未週知特此聲明
盛京時報遼陽分社長 羅壽椿啓

敬啓者茲敝東劉憲章先生因另有高遷將在敝身錢股份並除利厚陳完全澈底淸楚敝與該人脫離關係乙切關係爲該人或與其他有何瓜葛不淸等事不與敝之相干是以登載報端特此聲明謹此
京瀋線三岔河 福順東啓

律師通曉滿洲言語
辯護士 前法官 古賀光豐 法律特許事務所
承辦民刑訴訟、常年法律顧問
商標特許意匠、創立公司手續
新京 東四馬路永長路十八號 電話(長)二－三九六四番 (長)三－五四九七番
奉天 大西關大什字街地方法院前 電話(長)二－一三七三番

△函授部招生 甲組三年以上程度 乙組一年以上程度 日本語學
函件報名隨到隨試『詳章附郵票四分即寄』
南滿飜譯學會
△實習部招生 初等中等高等各班九月一日新開學
奉天商埠地南二經路南頭

諸君如欲購買新式流行華美物品請駕臨
七福屋百貨店

電業特撰
明視座燈
秋高氣爽親近燈火的良時已經來到了
各位讀書做活請用光亮柔和如乳防止目力疲勞電業特選的明視座燈罷

滿洲電業股份有限公司

亞斯達
皮膚各疾新藥
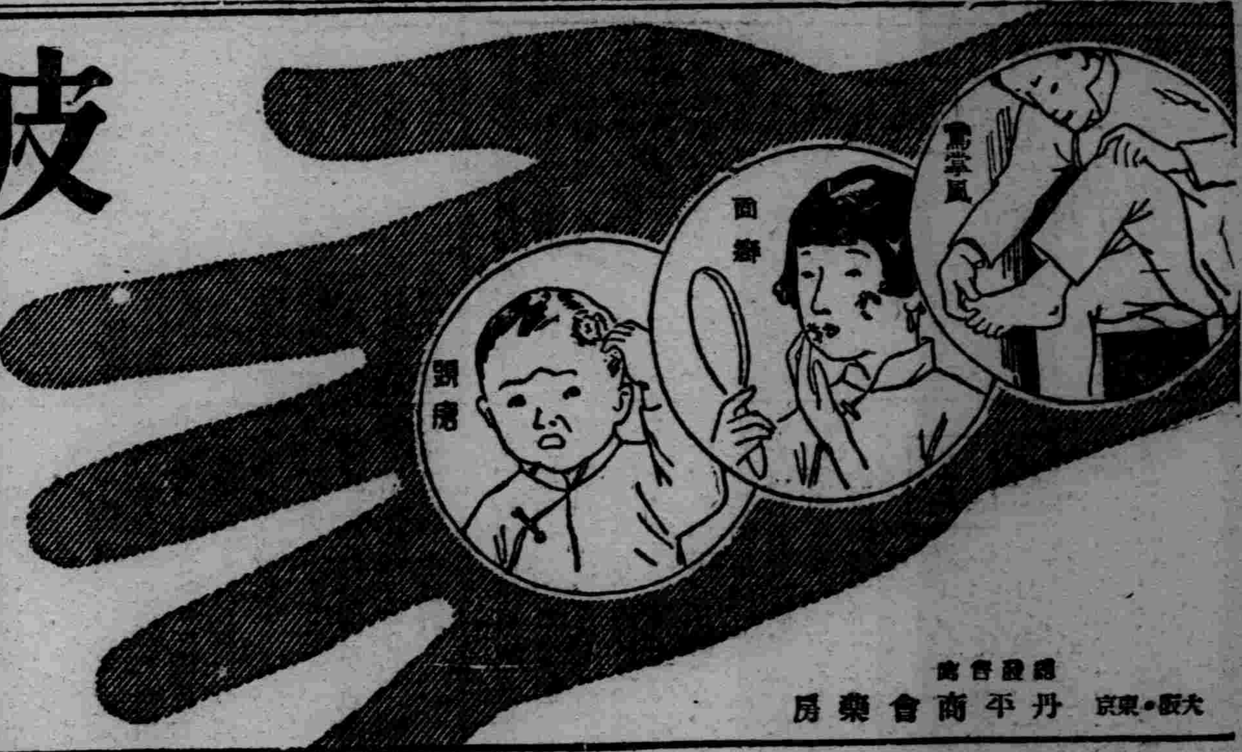

無論如何猛烈搔癢疼痛一塗
亞斯達
立刻止住

亞斯達富於强烈的殺菌力及能深達皮肉的滲透作用、故少量的塗搽能止患處的瘙痒、殺滅各種寄生虫菌且制止出膿使患處保乾以至痊癒不留絲毫的痕跡

專治
疥癬、頑癬、白癬
頭瘡、陰囊濕疹
鵝掌風、濕疹
凍瘡、鵞掌風
面癬、痔瘡、錢癬

其他各種皮膚病均有奇特之効驗

價　金二十錢　金三十五錢　金一圓

●各大藥房均有代售

總發賣處　大阪・東京　丹平商會藥房

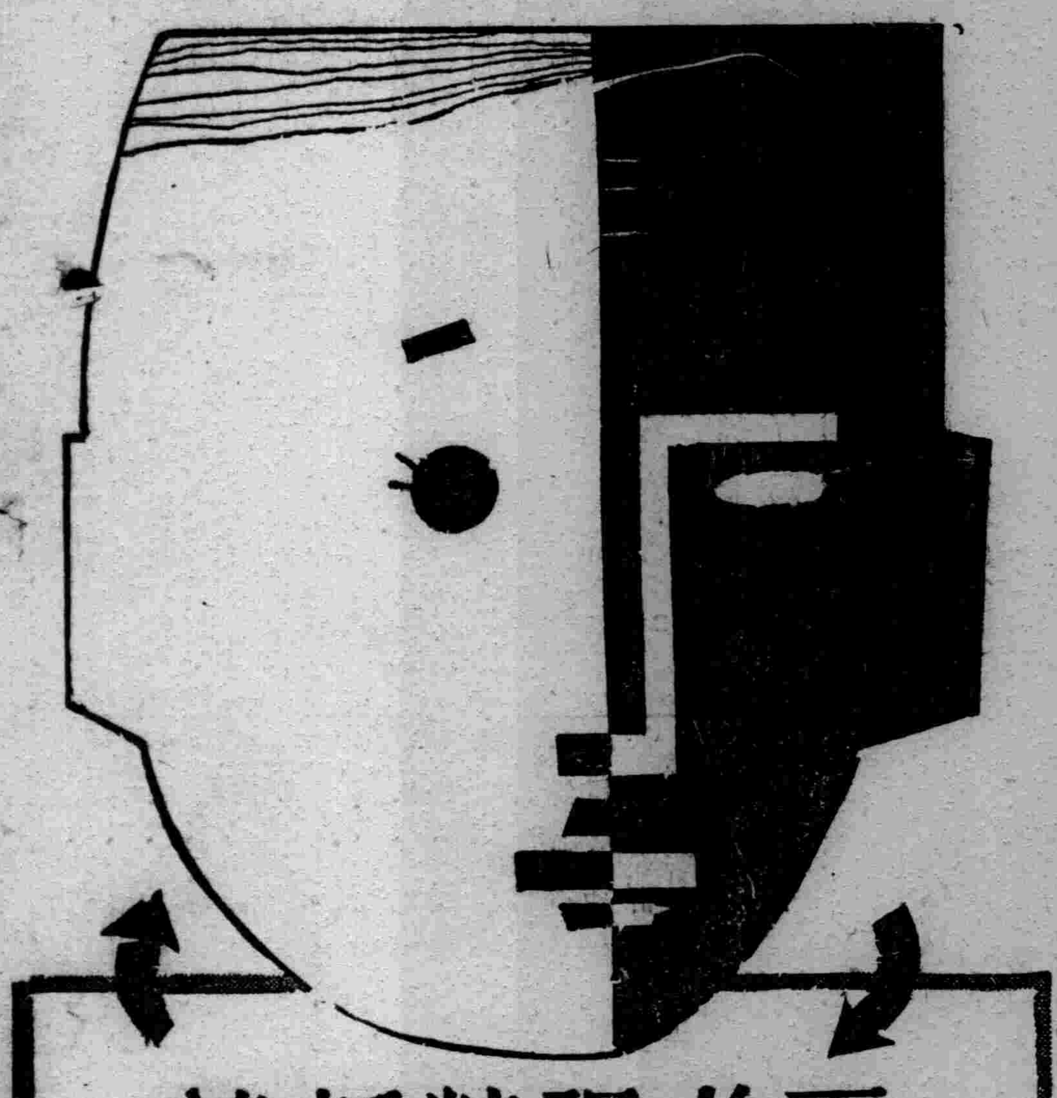

不老强精新藥
安達羅司鎮
アンドロスチン

ANDROSTIN
„CIBA"

往昔之返老還童秘藥由賀爾蒙化學之進步而變成如斯之科學的優秀新藥矣
本藥出世未久、已喜傳寰球治療界、並蒙東西名醫之採用、均推爲代表的男性賀爾蒙劑
片劑一片與動物之新鮮雄性生殖腺八格蘭姆效力相同、注射劑A・B二管與動物之新鮮雄性生殖腺十六格蘭姆效力相同

［安達羅司鎮］神妙確實之偉效、徵之頗見進步之最新賀爾蒙學說、東西名醫之實驗、以及親自試用之患者實驗、而自明。本藥含有雄性生殖腺內所含之男性賀爾蒙及全有效成分。每製品經雞冠發育試驗及鼠試驗、使對於精囊生殖腺之作用均等不變、故於短期間內能奏確實而顯著之功效、實非他種類似品之所能追及也。

【主治】本藥能令性慾旺盛、使身體與精神健全、消除疲勞倦怠、專治性的神經衰弱。又用於高血壓、糖尿病、視力減退、一般老衰現象、以及更年期因心身衰弱而生之諸障害、亦有奇效。（注射無痛）

本藥實爲青春之源泉・活動之要素也

片劑　小瓶三十片日金三圓八十錢・中瓶一百片日金十一圓五十錢・大瓶二百五十片日金二十五圓
注射劑　每盒六管及五十管
文献　由大阪市東區瓦町三和ビル內瑞西バーゼル化學工業會社日滿學術部郵寄可也

欲治於需要高單位男性賀爾蒙之各種重症者、請用「百頼特朗」（一星期注射一次、無痛）

12—35

奉天市春日町十三番地　武田長兵衛商店奉天支店

廣告注意
高價長期代收我國已喪的舊郵票。備有收價表。函索附寄費四分。空函不復。
本外埠一律通信交易當面無暇不收來函請寄
奉天大西邊門外曉然里震興長交一呂樂陽

秋農醫院
（地址奉天市南市場十一緯路）
電話　二・三一〇一　二・三一九〇
診治各科病症住院方便
解除各種毒品中毒
分病舍奉天市南市場東緯路
因本院病室不足應用新建分病舍一所庭院寬闊六畝植樹木花卉空氣新鮮適於養病收費低廉
院長　苗秀新　滿洲醫大畢業

奉天警務廳化驗
瀋陽警察廳註冊
家庭常備聖藥
老君丹
本城外埠各縣鎮均有代售

主治
男女內外兩科。流行時疫吐瀉赤痢。胃病。肺病咳嗽。吐血。頭眩。婦女。經血病。小兒。急慢驚風。食積。班疹

大瓶國幣五元　小瓶國幣三角
本局備有詳細說明書函索即寄

老君丹總批發處　奉天商埠一經路次鮮里　電話二・一五四六號

乳來精
"華民下奶藥" 每瓶壹圓
奉天小南門內路東
蔭華大藥房總發行
滿電（四）二九一三號
各大藥房均有出售

嬰兒之營養　乳為要素。嬰兒之體重奇輕、面黃骨瘦、其原因多係奶母乳液缺乏、或乳汁不良、哺養失調所致。因之小兒最易罹及腸胃諸疾、或其他重症、而危及生命者、誠非少數。乳來精藥質純良、功能補虛生血、催乳神速、一經服用、不但增多、且能改善、小兒吮食、身體茁壯、母體亦得增進健康、毫不損及腸胃、絕無胃病、便秘、發大等弊、其原料採自歐美著名藥廠、催出乳腺內之精華、提出催乳之要素、再加以貴重藥料、按學理配製、連服數日、乳來如泉、如常服之、可保母子之健康也。

請用　双手老牌
自來水筆
運筆輕快　式樣美術

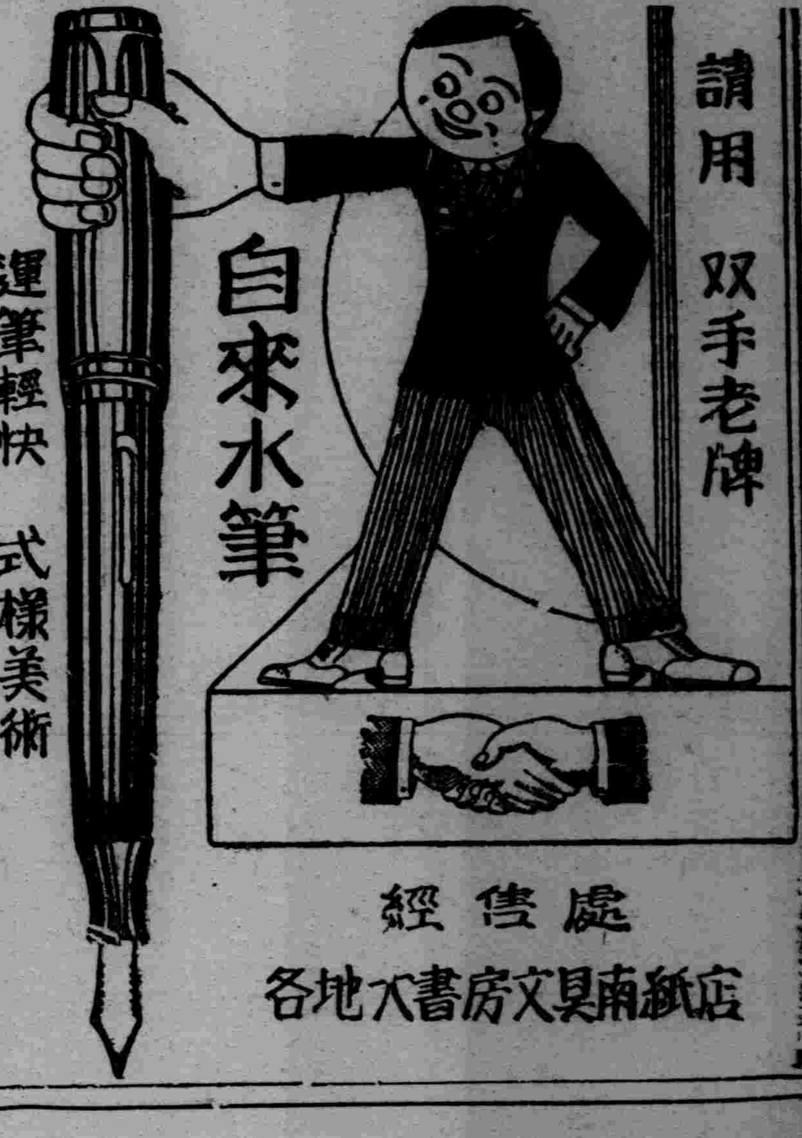

經售處
各地大書房文具南紙店

妻……郎君！倆的身體當加保養請倆每晨喝幾盃吧！
夫……是的我從此便要喝葡萄酒了

補血強壯

百杯健康
千杯延年

赤玉牌葡萄酒